中華郵局 特准掛號立券執照總包 特別優待寄遞之報紙

中華民國二十年四月廿一日 星期二 社址廣州市光復中路七十九號

廣州民國日報

THE MIN KAO DAILY NEWS, CANTON

電報掛號七八二五 無線電掛號弍四八〇

電話 編輯部 壹壹八弍〇 營業部 自動機 壹〇陸七伍

第弍三零六號

今日四張零售半毫

總理遺囑

余致力國民革命凡四十年其目的在求中國之自由平等積四十年之經驗深知欲達到此目的必須喚起民衆及聯合世界上以平等待我之民族共同奮鬥現在革命尚未成功凡我同志務須依照余所著建國方略建國大綱三民主義及第一次全國代表大會宣言繼續努力以求貫徹最近主張開國民會議及廢除不平等條約尤須於最短期間促其實現是所至囑

今日新聞提要

全國航空會議昨日開幕（一張三版）……平副部定明日成立辦公（一張四版）
贛江沿岸已無赤匪踪跡（一張三版）……大戰後豫省黨務之狀況（一張三版）
東北陸軍編制駐地調查（一張四版）……西班牙革命前政局形勢（一張三版）
本市民會選舉今日開票（二張一版）……定期執行取締銀業辦法（二張一版）

光復南路打銅街口

天佐堂參茸莊

今日大減價

參茸九折 丸酒八折 參膏 參精七折 并有贈品條例 請閱詳細廣告

上海會文堂新記書局

北新書局

新增門市部預告

逕啓者敝書局歷來出版圖書皆以抉擇謹嚴適應潮流見稱邇因原日地址僻處巷內時勢 顧我諸君多移玉趾爰特新闢「門市部」於永漢北路門牌一七八號（批發處仍在李家巷六號原址）以便讀者現正積極裝修一俟工竣即行營業謹此預布尚祈愛讀北新會文兩局出版圖書諸君注意是荷

現代廣告公司代办

特別啓事

本醫師等業務紛忙日無暇晷蓋以德薄能鮮對牙科醫師公會之籌備決意退出以讓賢能至要求民選一事尤非所聞如有背簽概不承認特此鄭重聲明

廣州市牙醫師 余復昌 張頌如 譚慕恩 陸零初 池修 鄺少泉 等全啓

建國月刊

第四卷第五期出

（1）插圖 （一）總理英文遺墨之三 （二）總理遺墨之四
（2）三民主義的人生觀 邵元冲
（3）總理廣州蒙難記別錄（續四卷三期） 鄧澤如
（4）地方自治開始實行法之意義與綜合明瞭 [illegible]
（8）關於教育行政組織之重要問題及其原理 羅
（9）德國修正之失業保險法 祝世康
（10）倫敦海綱會議與中日國交之前途 張忠紱
（11）被壓迫下之德國修約經過及其將來 崔宗塤
（12）心理學與政治學 [illegible]

警察

廣東警察月刊（第二卷第十期）

是期要目

警察精神講話
警察生活的藝術化
刷新刑事警察之必要
警察底實際和理論
各國警察的地方教育
警察行政研究

大衆

第七期

順德婦女同性戀愛之種種 以太
音樂講話 樹化
樂壇悲多芬坐像及其評論

介紹明醫

湘西程海年先生以壬午科舉人宦粵三十餘載民國後退隱於醫以自給稼先生自弱冠即究心斯道精研異乎時輩診斷悉中病情應手回春活人多矣同人等均身經試驗並非阿私爰介數言以告病者先生現寓大北直街二一七號每日十時開診

黃季陸 王卓吾 余熙凡 楊開運 陳鐵安 曾輔廷 李惠唐 劉競西 張魯恂 吳英華 王秉文 楊印先 張果壽

提倡國貨 富强大來

現當提倡國貨緊張声中 我大中華民國國民無論男女老幼斷不肯再吸用外炮以自污我們偉大國民之人格 請一致起來拒絕外貨提倡國貨 大家吸用

富强大來香煙

國貨急先鋒 民泉公司謹佈

光東路嶺南電版

陸軍第六十師戰史編纂委員會啓事

本師自粵軍第一師第二團而國民革命軍第四軍第十一軍而十師而第二獨立旅以迄於今其間戡亂討逆剿匪無役不與茲擬編纂事績成一戰史以彰功烈所有參戰經過之紀述及照片先烈傳狀遺墨等等流散必多爲此登報徵求務希于五月十日以前寄交廣州市惠州會館本師後方辦事處收轉本會無任感荷並請詳示地址原件當負責奉還也

虎標頭痛粉

頭痛粉之功效 風火頭痛 酒醉頭痛 百般頭痛 一切合用

廣州總代理西堤二馬路永生藥房
廣西總代理梧州小南路震亞藥房

虎標永安堂藥坊啓

廣九快車

行駛新速率

三點廿二分鐘即到九龍

廣九鐵路不惜鉅資購置新機車抽換各枕木定期五月一日起增加速率利便行旅另訂時刻票價如下

新行車時刻表

由廣州往九龍		由九龍來廣州	
直通快車	上午開七點五十分 下午開四點十五分	直通快車	上午開八點零五分 下午開四點零二分
直通慢車	上午開八點四十分	直通慢車	上午開九點十五分

特備駁客汽車接駁西濠口站搭客不另收費

快車特別票價

	收廣幣	收港幣
頭等	六元	四元六毫
二等	三元四毫	二元六毫
三等	一元四毫	一元一毫

中途各站開到時刻表及詳細價目表另列站上

平副部定明日成立
注重力行不行儀式
但各高級長官則須舉行就職典禮
八大處人員已抵平明日正式辦公

（二十日上海專電）陸海空軍副司令部、定廿二日正式辦公、不行儀式、

（又北平專電）政訊、副部成立、形式上或不舉行若何儀式、但各高級長官則須行就職禮、張語人云、辦事重在力行、徒事鋪張、實所不取、

（又電）戢翼翹及八大處職員十九夜抵平、戢談、行營二日內正式辦公、全體職員二十晨在舊財部集合、

（又天津專電）副部職員二百五十餘人十九日專車過津赴平、

（又北平專電）張學良十九日下午四時、赴法國醫院視李石曾病、談一時許、商組北平文化指委會事、囑張學銘往視胡若愚病、胡與張學銘同車謁張、張定二十日接見各機關領袖、查詢平市近況、晚移居新建胡同住宅、張委荊有巖爲蘆鹽官運督理、荊十九日已就職、擬旬日左右赴京、張學銘劉翼飛等隨行、

（又南京專電）宋子文以張學良來京、令左右騰出鐵湯池學舍爲張行轅、並委員佈置一切、

（又北平專電）張學良昨因隨從過多、仍住順承王府、對記者談、關於東北政治軍事已作成報告、準備向國民會議提出、華北各省稅俟到京商決、中俄會議順利、已開東路估價會議、對約法本人無意見、對北平繁榮極注意、已有具體計劃、文化會俟蔣到平時成立、晉軍費已籌就百萬云、張因勞頓、十九日終日未見客、訪者多由朱光沐代見、朱談、此次張赴京將帶同北方各未與蔣見過之地方長官同往、王樹翰日內由遼返赴京、

（又電）張副司令廿日晨接見各界、午後一時吳鐵城張繼往拜訪、晤談頗久、副部副官處正積極佈置、張氏本人晉京出席民會期、因軍政各項仍須親自指導料理、一時尚難抽身、約下月一或二日可望成行、十九晚平軍政當局于學忠等在外交大樓設宴、爲張洗塵、吳鐵城、張繼、褚民誼、李石曾、王樹常、劉翼飛、張學銘等及省市兩黨部上級職員均被邀作陪、副部各處長人員均在被邀之列、情形甚熱烈、又省市黨部現發起在中山公園開歡迎大會、

各省市民選情形
京蘇漢青均已揭曉
平津商會力爭普選

中宣部指示宣傳方針

（廿日南京專電）中宣部以民會開幕在卽、特召各黨報代表來京指示宣傳方針、各黨報因金張紙貴、亦須向中央請示補救辦法、連日已商有圓滿結果、各代表卽返原地工作、

（又電）京市民選得票最多爲洪陸東等、黨員選舉亦於是日舉行、亦洪陸東得票最多、

（又電）胡樸安電京、蘇民會代表選出工界張恐天、惠紀之、邱立麟、陳長庚、汪長林、曹聘儒六人、商及實業團體于白川、藍伯芻、王敬庭、錢孫卿、李井伯、張守一六人、

（又電）劉文島電京、漢民會代表選出單成儀、王錦霞等三人

（又天津專電）北甯路局爲特黨部備專車一列出發沿線宣傳國民會議、

（又北平專電）平總商會前會議求普選、中央覆以商團與農團組織不同、礙難照准、

（又電）平總商會十九日開臨時大會、討論中央批駁民會商人普通選權問題、決議繼續力爭、

（又青島專電）青市國議代表十九日選舉、定二十日揭曉、廿五日前起程赴京、

（又天津專電）津商會因中央覆電不准民會普選權、極不滿意、將實行棄權、市黨部十九日召商會代表勸導、無結果、

漢擬續發公債

（廿日漢口專電）市府擬續發行公債一百五十萬、與修全市下水道及中山模範馬路、

班禪定期晉京

（二十日遼寧專電）班禪定廿七晨首途赴京、請撥專車、

（又南京專電）羅桑堅贊十九日北上迎班禪、並携馬福祥致班禪函、請於民會前到京、

韓談剿匪情形
抱犢不難解決
蒙山匪已肅清

（二十日濟南專電）韓復渠十九日由滕縣返濟、韓談、魯南匪已剷除十之七、抱犢固匪、亦不難解決、本人暫不再赴前方、

（又電）魯軍進剿抱犢崮匪、十八日總攻、殲甚多、蒙山匪已肅清、

冀營業稅籌委會昨成立

（二十日天津專電）冀營業稅籌委會二十日午開成立會、討論徵稅日期、

法權交涉
英雖讓步離題尚遠
二王昨晨謁蔣報告請示
如各國推諉決斷然處置

（廿日南京專電）官方消息、英使十八日與外王談判結果、英對我方要求確有相當讓步、但相離甚遠、聞廿一日外交組會議、外部將有具體報告、

（又電）法權問題、各國如仍持觀望推諉態度、屆時外交當局決取斷然手段、昭告世界、

（又上海專電）王寵惠、王正廷二十晨在國府紀念週後、向蔣報告法權最近交涉經過、並請示、

（又上海專電）法使定二十日下午謁外王、談法權、

（又天津專電）意使十九日由京抵津、據談、中意法權易解決、本人卽晚返平、稍留或仍入京、

東北陸軍之調查
步兵共計三十旅
炮兵三旅騎五旅

（哈爾濱通信）東北軍隊、去年一變縮編後、以邊防軍名者步兵計廿七旅、砲兵三旅、騎兵四旅、其組織旅部爲參謀、副官、書記、軍需、軍醫、軍法、軍械七處、每旅三團、外附以衛隊連、重迫擊砲連、（每連四排、每排砲二門）騎兵連、手槍連、通信連、機關槍連、山砲連、每連三排、設連長一、排長三、司務長一、上士、號兵二、醫兵二、縫工靴工五、傳達二、隨從五、炊爨兵八、軍士廿六、列兵二百四十名、每連附輕機關槍兩挺、每團團部組織、分副官、軍需、軍醫、軍械四處、外附平射砲連、輕迫擊砲連、機關槍連、通信隊、每團三營、營四連、連三排、排四班、班有正副目各一、兵二十名以上均係甲種旅編制、惟遼省直轄軍隊多如此、其駐在吉黑者、雖有甲種旅三旅、兵士缺額、每不足數、編制上亦有不同、大致人數在五千至七千、最近東北軍事會議、有改旅爲師、實行編遣之議、實行與否、尚未定期、茲先調查遼吉黑軍隊如下、

（甲）屬於遼寧者（以下均稱東北邊防軍某旅）

番號	旅長姓名	現駐地點
第一旅	王以哲	遼甯省城
第二旅	丁喜春	遼甯打虎山
第三旅	何柱國	遼甯義縣
第四旅	劉一飛	察哈爾
第五旅	董英斌	津浦路
第十一旅	張廷樞	遼寧錦州
第十六旅	繆澂流	遼寧新立市
第十九旅	孫兆印	遼寧盤山
第二十旅	黃顯聲	遼寧洮南
第二十二旅	黃㬌鐘	魯北
第二十三旅	劉乃昌	盧龍
第二十四旅	黃師嶽	平綏路
第二十五旅	姚東藩	河北省
第二十七旅		山海關
騎兵第一旅	郭希鵬	察哈爾
騎兵第二旅	黃振聲	唐山

砲兵共三旅由鄒作華統率、在興安區屯墾、空軍海軍不在內、

（乙）屬於吉林者

㈠任國防者

第七旅	蘇德臣	吉林雙城
第十旅	張作舟	吉林省城
第二六旅	邢占清	哈爾濱
騎兵第四旅	常堯臣	吉林農安

㈡仕省防者

第八旅	李桂林	吉林長春
第九旅	李杜	吉林依蘭
第十三旅	吉興	吉林延吉
第廿一旅	趙芷香	吉林甯安
第十八旅	丁超	哈爾濱

吉林軍隊連衛團統計念八團

（丙）屬於黑龍江者

第十五旅	王永盛	綏化
第十七旅	于兆麟	黑龍江省城
騎兵第二旅	程志遠	滿洲里
暫編步兵第一旅	王南屏	海倫
暫編步兵第二旅	蘇炳文	海拉爾
暫編步兵第三旅	馬占山	黑河
暫編騎兵第一旅		安達站

日人侵蒙
又一計劃

遼寧訊、日政府近將拓殖大學畢業生二十名派往東蒙古、進行拓殖實驗一事、已爲中外所注意、而在大連設有根據地之東亞勸業公司、最近與滿鐵及日本各商船聯絡、擬將蒙古牛肉作大規模的對外輸出、在新立屯設一大屠牛廠、勾結蒙人牛商、以廉價買入牛羊、同時在洮索線附近、日人經營牧場者日衆、牧場之大者、有牛羊數千頭、營業頗大、滿鐵公司多予以援助云、

法墨各國承認西班牙新政府
英國正與各屬地交換意見

（路透社十九倫敦電）法蘭西墨西哥智利及烏拉乘等國、現均已承認西班牙新政府、英國與各屬政府、現交換對班時局意見、大約英政府承認之舉、須俟接到各處意見書之後、

（又電）倫敦德黎爵士、現將城西之邸送與西班牙皇爲住居之所云、

（又馬德里地電）西班牙共和國第一任政府電令駐日內瓦之西國全權代表轉向國盟會表示西國之願意遵守國盟會勞工局之約章、及預備批簽勞工局所立一切社會事業之盟約、西政府且令改變各軍艦及各城街道之名、務滅絕一切帝制時代之跡象、巴塞羅納者之獨立問題已得解決、該省將成立自治政府、自定一國旗及國徽、又訊、截至今日止、西國共和政府之得外人承認者已有四國、卽烏拉圭、墨西哥、法蘭西、及智利、英國對此問題今尙與各自治領土政府交換意見中、

（又電）西班牙政府決將已被逐出國之皇族人員之新金盡充救濟失業工人之用、及捐助五月一日之勞動節慶典、

（又巴黎電）巴黎警察處長沙北氏、今夕與前任西班牙大使里安氏作一度秘密談話、且事前經法國內閣之秘密會議、料此事係西廢帝居留法境有關、西廢帝勢將速定其宅居、

（又巴德里地電）新任內政部長今早一時在部內辦公之際、前任總理忽至、謂現巳覺悟、應降新政府、願卽就捕云、查前總理Berenguer爲西皇最親信之大臣、目前道路上喧傳已逃巴黎者、此次獻身、實出新政府意外云、

日報獎勵飛行
飛渡太平洋者得獎

（路透社十九日東京電）日本朝日新聞懸獎一十萬日金、於日本飛行家之能不着陸飛渡太平洋者、又懸獎五萬元於外人之能奏此同樣之飛行成績者、其所要求之條件凡四、㈠限於明年四月二十號以前、㈡由西至東或由東至西亦可、㈢兩端之停機地點以日美之主要海島爲限、㈣競賽者得在空中補充電油、又據該報宣佈云、本報向來獎勵航空事業之發展、自置飛機有十架、擬於本年六月間派兩飛機環遊世界、一向東航、一向西航、循陸上之航線而飛等語、

美國上下目光集中於蘇俄
對俄貿易呈擴張傾向
但承認問題尚談不到

華盛頓訊、美國近來輿論及各方觀察集中於蘇俄問題、凡集會場所無不以蘇俄爲談資、聞五月初旬召集之萬國商會第四屆大會、將以俄國爲主要論題之一、國務院方面則在國務卿史丁遜領導之下、已開始關於俄羅斯之詳細研究、有人詢諸當局、是否美國將承認蘇俄、爲解決對俄問題之第一步、當局否認此說、謂國務院之研究俄國、純以旁觀的地位爲立場、按美國始而對俄之五年計劃抱恐慌態度、現在似又轉趨於鎭靜、在萬國商會大會中、俄國之強迫勞工製品如木材、木漿、錳等、必爲討論題目之一、但此問題似不至使美國驚恐、蓋依二月分之統計、美國對俄貿易在世界各國中居於第三位、僅次於德法兩國、俄從美國購貨四十六噸、美之購俄貨稱是、去年雖在世界的不振之中、而美貨對俄輸出呈增加傾向、比較日本對俄輸出、已遠過之、然同時美人對俄不悅之念依然如故、故恢復正式邦交、似尙無從談起云、

新舊印督交待
舊督回國
新督就職

（路透社十九日孟買電）總督伊雲爵士、今日動程回英國、其車行經城內各街道時、有大隊民衆歡送爵士、在市聽答送別辭、爲在印度最後之演說、述任期五年內之各種措施、謂純出於愛護印度、又謂欲得最後之良好政治、須東西之政治家會同進行照最後之時期實未至、現尙爲最難解決之時期云、新督威靈頓爵士在孟買正按察前行宣誓就職禮、炮艦旋鳴賀炮卅一响云、

滿鐵後任總裁
伊澤多喜男有望

（十九日東京專電）南滿鐵路總裁「仙石貢」氏、因罹疾現正在療養中、而該氏之辭職、當然可以預想、只未達有具體的決定耳、然日政府對於物色後任總裁已交換意見乃是事實、現在視爲有力者是「伊澤多喜男」氏、其次卽「江口定條」及「片岡直溫」二氏云、

德國捕法軍官
因攝影德軍操演

（路透社十九日柏林電）德國之馬夫德城有國法軍官三名、及柏林方面有法國之軍事參贊一名、被德政府逮捕、謂其用攝影鏡攝影德軍之操演、旋則得放、但其攝影機則被沒收、德政府已向法大使抗議、又聞此等法軍官、前曾得德政府之許可、赴東普魯士之戰場遊覽、

新閣登台 創減君權

（接三版）

西班牙政變之前、西班牙國王任命曾尙細格拉組織內閣、原係迫於民意、不得已之舉、蓋國王以爲現在可以與政府爲敵的、國人大多數所信仰的、就是憲政派、尙細格拉爲首領、及共和派山摩拉爲首領的兩大敵黨、如去年十二月的內亂、也就是他們主謀、指揮其黨人傾覆政府、鬧得首都馬得里地滿城風雨、國王視敵黨的勢力不可侮、彼仆此起、乃想用和平的方法、遷就妥協、故決起用尙細格拉、一則憲政派是主張君主立憲的、沒有共和派的主張推翻皇位的左傾、二則如尙細格拉在政、或者可以與共和派及社會黨的黨人合作、可免時刻醞讓政變、致國家常陷於恐慌的狀態、其時尙細格拉亦以爲衆望所歸、欲挽回大局、解決這次混沌的政潮、舍我其誰、非我莫屬、也卽毅然担任時艱、發表政見、謂須集中全國的各政黨派共謀國事、爲國前驅、并謂在三個月內、舉行全國大選舉、重立憲法、且對國王提出三條苛刻的條件、使國王無形減低威權、以剝奪國王的權力、其三條件是、第一、廢除舊習對國王的宣誓就職典禮、第二、宣佈一千八百七十六年的憲法失效、第三、國王須允許不干涉內閣的人選、及布告命令等項、我們可以想、在君主專政的政體之下、當然碍難承認、所以國王也曾遲疑不決、還開了二次皇室會議、卒因尙細格拉以寧死力爭的態度相爭、致國王迫於無奈、惟城下乞盟、唉、君王末途、亦云苦矣、可是尙細格拉當時雖是如此舉足輕重、但他的內閣、又因與共和派的主張不同、不能合作、君主派有一部分極力反對、不能集中全國的各政黨派、而進行棘手、致以失敗、還眞是意外、現在事過境遷、成了明日黃花、然爲讀者明瞭當時的經過、可以曉得如西班牙在最近的將來再起政變的因果起見、述者願不彈其煩、重申說之、

拉攏各派 均被拒絕

當尙細格拉受任之初、卽欲實行其憲政派的主張、着着預備進行君主立憲政體、然爲實現這種主張計、希望國家以後不再發生政變、則不能不要拉攏共和派、以是出獄後數次入獄訪獄中人、——共和派的首領山摩拉——私冀能彼此同舟共濟、一方面可以壓迫君主派的氣燄、另一方面可以暫免共和政體之爭、不過尙細格拉的苦心雖是如此、然在他們獄中談話中、除了猩猩相惜、及嘆國勢衰落外、而他對山摩拉所提議的事情、全被拒絕、不曾受了當頭一棒、因爲共和派堅持非國王先離皇位、出走京城後、沒有談政治的餘地、及後、他又去訪常任陸軍總長的貝項格將軍、人呼爲扶手杖的跛足將軍者、於其私邸、他同樣的遭白眼相待、跛足將軍說、「請不要對我提論你所欲說的問題、因爲我就是爲舉辦選舉的事、而招物議、並我也是剛才辭職的內閣總理、不再有什麼價值、若論目下的情勢、還是不說話好…」再、當他正在進行各方面交換意見的時候、二月十七日、西班牙皇后、突由倫敦道經巴黎返國、到了京城、受盡君主派及皇族的熱烈歡迎、有此機會、一班擁護國王者、遂大肆活動、而首都的空氣、驟添了皇后的雌風、情形忽變、不獨使人民興奮、而且無異增了一枝生力的援軍、解救了宮殿城下之重圍、

尙細格拉 再鼓餘勇

如上述情形、則尙細格拉雖回天有術、然奈挽救無方、而心長力拙了、然他到底還是有毅力的有勇氣的人、仍繼續不斷的進行工作、認爲只要能與共和派合作、則軍力雖不敵君主派、但民氣可以恐嚇國王、如這一次貝項格內閣辭職、迫君主答應種種條件、卽其例証、故曾命其子及他自己重幸獄中、與山摩拉協商一切、不最後他竟背城借一、卽於他管失敗與成功、在宮殿內與國王接見時、以共和派堅持的主張、及在其袋子中所擬的閣員名單、聞確曾向國王要求、謂國王如能暫離國境、則內閣卽可組織成功、請國王簽約、尙細格拉君也勇哉、不懼觸犯龍顏雷霆之怒、忠勇謀國、其救國救民的赤心、雖專制的君主、亦不敢以罪罪之了、寫到這裏、我自己反問曰、張君瑞的筆、能橫掃五千人、今尙細格拉的口舌、也能迫走國王退位嗎、俗說小孩子換齒、還要發燒幾天、現在西班牙想改變國體、不流血、不發生戰爭、我敢說是事實之不可能、則今尙細格拉君尙能安然退出宮庭、未受御衛逐之門外、及再拘之下獄之事、算是萬幸矣、

皇家內閣 忽然出現

政變已經過了數日、尙細格拉的內閣又已失敗、而各地方的情形、乃暫形蠢動之勢、政府之需要內閣趕快組織成功、急不容緩了、是以是夜不論君主右派君主左派的領袖、或皇族的重要人物、視國家形勢危急、乃緊急大團結大集中在陸軍總長家中、竟通宵達旦的大開會議、最後議決以截然的手段應付時局、組織清一色的皇家內閣、一致推舉擁護現任的海軍總司令海軍上將亞時那爲內閣總理、並在會議時且擬定了各閣員的人選及分配、這種議案議決後卽行呈請國王委任亞時那負責組閣、並電海軍上將亞時那、卽速蒞京就職、（因其時亞時那尙駐防於喀大吉納的軍港）亞時那奉令、尤恐火車誤時、特備汽車、星夜兼程進京、而首都馬得里地二月十八號的報紙、在第一張內遂登印了半幅大的亞時那的照片了、是日亞時那卽抵京城、因各事大體既已決定、所以一帆風順、不用再事四面接洽或疏通、祇曾簡單的一度商議就職事宜、旋卽由內閣總理亞時那偕全體閣員在宮內向國王宣誓就職、並宣言誓守國法、凡有抗命反動之徒、決嚴厲壓制查辦、務使消滅敵黨威嚇勢力、不致重新滋鬧、無論如何、本政府誓死擁護君主、反對一切之叛亂政敵、也曾發表一篇簡略的新政府施政大綱、頗與憲政派的主張相接近、云在四月內舉行市民選舉、六月間者區選舉、以後則全國總選舉、及將取銷獨裁制的重要法令與修改縣定規則等等、現在亞時那的內閣、就這樣匆促的成立了、平安的組織完全君主派的皇族的內閣、這眞是我們料想不到的結果、由此觀之、西班牙的政變、實出離奇、以前國王委曲忍辱、受了種種冤枉的虛驚、而今反得到最後的勝利……不過這種勝利、未卜爲是福是禍、論者有謂或是皇室回光反照的最後一幕、蓋憲政共和二派、斷不因此能休、或者因此更使促進二派的結合、則今後的國王、又恐怕是今日笑而明日哭矣、

今日新聞擁擠、「英法意海協經過及實力比較」暫停一日

衛春秋
現代文學專號
▲各書坊出售▼

啓事
讀者一覩本刊之預告時時變化，便可想知本社同人對自課之工作，如何興奮與努力矣，誠然—本社自內部整飭以來，前進之精神，確勝於過去。至於本期內容之時時變化原因，則請閱「編後播音」即可知矣。

出版預告
第一一期
要目
南洋華僑移殖史略（論著）
一月來華僑大事記
販賣人口（小說）
其他細目未載
路十三號三樓
各大書局

及無串苦無病發生，脫後不思吸烟，並無後患等弊，（買者請認明商號方不致誤）每日吸烟一錢內買五元，二錢內十元，三錢十五元，多類推，一服斷引 買一瓶送善後丸一包 每打七折 章程証書函索卽寄（經政府立案）
△百補藥精功用強心補腦健胃壯氣男女均宜有九牛二虎意想不到奇功，每罐五元 廣州財政廳前昌興街社會醫局發行

全國航空會議開幕

報到代表七十一人提案約百九十件
蔣代表中央國府致訓今晨開一次會

(廿日上海專電)全國航空會議廿日晨十一時在航空署舉行開幕典禮、出席會員及專家七十一人、蔣主席、馬福祥、邵力子、吳敬恆、曹浩森及中央各機關代表來賓百餘人、由軍部次長曹浩森主席、致開會詞、次秘書處報告籌備經過、畧謂本會在去年即擬舉行、因應付軍事、遲至今日方能舉行、經費僅一萬七千四百二十八元、報到代表七十一人、收到提案分十三類、約百九十件、旋蔣中正代表中央及國府致訓詞、畧謂航空在現世界不但爲軍事利器、且爲交通利器、中國交通既感不便、復受帝國主義之包圍、惟有發展航空、充實國防、以抗強權、總理謂我們建設要迎頭趕上、希望與會代表妥籌盡善、自有辦法、目前國內鐵道輪船電訊諸站皆不完善、航空發展後、在廿四小時內無論極邊均可傳遞消息、對於教育獎勵製造等項、亟希望大會切實討論相當辦法云、講畢、攝影散會、各會員定下午謁陵、廿一晨開第一次大會、

(又南京專電)全國航空會議、二十晨開幕、十九晚止、報到會員四十六人、收到提案一百六十八件、大會主席因何應欽未回、將由張惠長担任、提案分十三類、

(又上海專電)何應欽原擬十九乘飛機返京主持航空會議、因剿匪進展、且昨風大、試飛飛機由贛抵潯損壞、乃電告不來、並附祝詞、

中法考察團 展期下月出發

(二十日北平專電)中法學術考察團、展期下月底出發、

中行信用增加 發票超過三千萬

(二十日南京專電)宋子文談中央銀行近況、發票本年三月超過三千萬、及本行信用增加、中行除普通業務外、政府所有銀行事務、概歸辦理、

贖回東路 今日繼續討論

惟估價問題尚未接近
胡世澤錢泰北上赴俄

(廿日哈爾濱專電)中俄會議已進行磋商贖路、惟估價問題雙方尚未接近、或將由中俄派員實地調查、盧布損失案、我方尚未提出、

(又南京專電)外部接莫德惠電、對俄交涉東鐵答案已研究妥善、廿一開四次會討論贖回東路問題、

(又電)莫德惠電京、催錢泰速赴俄、組專委會、進行通商復交二事、錢準二十日偕同胡世澤首途、莫連日在會外與俄方交換意見、極接近、不日正式會議、將有顯著進展、

(又電)胡世澤錢泰廿日下午過江乘車北上、經哈出國、

監院兩月來工作

……于右任在國府紀念週報告……

已成立之彈劾案約十餘件
審查中一二十件宣布二件
調查者卅餘件待查者百餘

(廿日南京專電)國府二十晨紀念週、到蔣中正、于右任、王寵惠、邵元冲、孫科、邵力子、茹欲立、馬福祥、王正廷、劉尚清、賀耀祖、陳其采、及職員三百人、蔣中正主席、領導行禮、于右任報告監院兩月來工作、謂監院工作分兩部、一審計、二彈劾、已成立之彈劾案約十餘件、在審查中者一二十件、赴各地調查者三十餘件、待查者百餘件、已宣布之彈劾案僅有兩縣長、不問官職大小亦不應輕舉妄動、取痛快虛名、致失公平精神、現監院設人民訴訟展覽會、各縣調查員出發者六七人、尚須陸續派員分往調查是否切實奉行總理的遺訓工作、注重㊀得其平、㊁注重實際、㊂被彈劾者要自問是否有過、不當希冀幸免或向監院說情、

大戰後豫省黨務

……程天放在中央紀念週報告……

黨部離開黨員更離開民衆
黨員一部腐化一部趨激烈
已將視察所得指出糾正

(廿日南京專電)中央廿晨紀念週、到劉蘆隱、程天放、陳立夫、馬超俊、張道藩、劉文島、及職員數百、馬超俊主席、程天放報告視察豫黨務情形、畧謂兄弟三月初到汴、在豫共五星期、到了汴、鄭、洛、新鄉、輝縣、許昌等地、隨去中央各同志分頭視察十餘縣黨務、兄弟每到一處、則召鄰近各縣黨委、集合談話、前後共四十餘縣、返汴時、又召各縣黨部代表談話、到八十五縣、當將視察所得感覺及應糾正錯誤、指示他們、在馮逆時代、河南爲大同盟改組派等所把持、十八年五月中央派人前往指導、但不及半年、又值戰事、黨務停頓、十九年一年河南爲討逆作戰區域、直到七月底中央軍克復全豫、省黨部回汴、恢復工作、距兄弟到汴時僅四個多月、各縣黨部有執行委員會者六縣、派指導委員者廿三縣、派整理委員者四十六縣、直屬區黨部者八縣、直屬區分部者也是八縣、未設黨部者二十一縣、省黨部經費每月一萬三千元、縣以下黨部大多數工作都很鬆懈、連會議紀錄都沒有、黨部離開黨員、更離開民衆、民衆誤認革命是有階級性的、行動方面、一部分黨員漸漸腐化、另一部份黨員舉動趨於激烈、惟多數態度消沉、人民團體經戰事後大多停止活動、自去年十一月起、乃着手改組、由省黨部督促及指導、截至四月一日止、已依法成立各項人民團體有□十五縣之多、豫省財政困難、豫西豫南財政更覺困難、教育經費完全獨立、尚能稱意、倘黨政兩方得能齊心協力建設、則河南民衆有很大希望云、

吳鐵城赴察 到察後轉赴熱

(二十日天津專電)二十日午吳鐵城偕劉翼飛赴察、並爲劉翼飛監誓、吳到察後、再赴熱視察、

津鹽商恐慌 討論最後掙扎法

(二十日天津專電)津鹽商以新鹽法勢在必行、甚恐慌、連日四出疏通、並請商界援助、商會已正式表示不過問、蘆綱公所二十日復開秘密會討論最後掙扎辦法

六省營業稅 已頒發開征

(二十日南京專電)各省徵收營業稅率、計經稅務整理委會審查、俟頒發各省即時開征者、有蘇、浙、皖、豫、鄂、贛等六省、

開欒礦區停工 一說停業不確

(二十日天津專電)開欒與北寧路爭稅、至今仍未決、加以各界主收回礦權、聲浪日高、售煤各機關、亦定二十日停業、(又上海專電)開灤聲明停業、外傳停四個月不確、

西班牙政變之前

皇室回光返照最後之一幕

(巴黎通訊)二月十四日西班牙貝項格將軍內閣忽然總辭職、西京馬得里地城、頓形嚴重、如有大禍之將至、一班民衆、羣起示威運動、大呼特呼其口號、打倒皇族、鎗決國王、共和萬歲、嚇得國王阿魯訪時第十三心寒膽落、

三派鼎立各行其是

西班牙起革命嗎、要回答這個問題、我們當先研究這次西班牙政變的近因和遠因、便可明白、西班牙是一個君主專制國、如像我們中國未革命前的情形一樣、國內的黨派、雖然也有社會黨、共產黨、但這是極少數、尚無多大影响的、起而爭鬨的、還是不外乎三派、即共和派、憲政派、君主派是也、共和派的主張、是欲推翻皇位、迫走國王、改君主專政爲共和國家、憲政派即想選舉議員、召集國會、制定憲法、行君主立憲政體、至君主派、乃願大權在握、唯國王獨尊、實行獨裁制、這眞是中外同模、我們中國在光緒末年及宣統年間、國內的紛亂、何嘗不是如此呢、那時的革命黨、保皇黨、就如同現在西班牙的共和派、憲政派、不過我們中國在那時、清室的大權旁落、現在西班牙的皇族、尚總攬大權而已、

自一九一七年以來、西班牙屢起戰爭、受了莫大的犧牲、結果、爲了政體的問題、在一九二三年的時候、普利摩得李維拉將軍突起勤旅、戰敗一切反政府的軍隊、收拾殘局、統一西班牙、而自己執政、爲一狄克推多、自李維拉將軍執政後、這個狄克推多比國王專權還更利害、國王也莫奈之何、他爲保全皇位關係、也只得對將軍敷衍、任其爲所欲爲、以是在將軍統治七年當中、國會也被解散了、稚形的自由也被摧殘了、在這種殘兇極惡的勢力之下、西班牙的人民、難道就被壓迫征服了嗎、不、只有使人民生了更壞的惡感、謀反抗對敵、更覺得立憲或共和尤需要得迫切、這就是今日政變最大的遠因、從前下的種子、現在發芽了、

西皇食言羣衆騷然

到了一九二九年、因財政恐慌的問題、李維拉將軍倒了、那時國王以爲這是一個好機會、除去了障碍物、曾發表宣言、收買人心、意謂他所以讓權的緣故、是爲避免內戰、現在惡魔已去、當即恢復合法政府、並爲樹立國內自由基礎起見、亦應重新再選舉國會云云、西班牙的人民、看見了國王能表示這種態度、亦以爲西班牙的主者、前途有一線光明了、可是國王是說得那樣好聽、然而遲遲尚不實行、故從他親信的將軍貝項格登了政台、爲國務總理、就把選舉國會的事、置之高閣而不問、甚至還把共和派的首領山摩拉拘之下獄、即十三歲的老翁尚細格拉、亦被拘禁了、像這樣的行動、能使國人心服嗎、諺云、壓迫力愈大、反抗力亦愈強、所以從前希望國王自動改善政體的、現在也取對敵的仇視、民氣憤激、舉國騷然、政府視此情形、以民氣不可侮、迫不得已、乃把去年六月議決的方案、經過半年多的長久時間、貝項格內閣毫無誠意執行的選舉、忽然發出布告、要馬上舉行、且定本年三月一號開票、這種選舉、來得這樣倉卒、當然難免使人懷疑、共和派的根本主張、是要打倒國王、不用說他們是拒絕投票的、就憲政派的那一班人、也是一樣的拒絕投票、因爲他們第一對貝項格的內閣沒有信任心、第二知道貝項格將軍也不願意有這一個立憲的新國會、第三則是反對這次非法的不合手續的選舉、至君主派、也懷疑這一件事情、不明白貝項格將軍玩的什麼把戲、且恐懼他再如普利摩得李維拉將軍的專權、悶葫蘆裏的藥、難知底蘊、並且他們也怕選舉的結果、難操左券、如不奏功效、則不利於君主專政、也消極的相當掣肘、甚至還質問貝項格將軍有無担保及把握這次的選舉、所以這次的政變、其近因就是貝項格的內閣、遭共和派及憲政派的反對如此、君主派的懷疑如彼、不能不辭職矣、項貝格將軍的閣內、遂於二月十四號倒了、各派乃乘機大肆活動、二月十五日、首都馬得里地、民衆大遊行示威、大呼口號、欲攻進監獄署、救出拘禁的政治犯、政府則派重兵大隊、如憲兵保安隊等、協同警察維持秩序、彈壓示威運動的民衆、兩方遂發生衝突、民衆方面、乃以磚石爲武器、兵警方面、則實施以武力、致結果受重傷者十餘人、被拘捕者無數、這種消息傳出後、一時異常緊張、各種民衆團體、紛紛聯合開會、議決同盟罷工、向政府對抗、即全國鐵路工人、亦取一致行動、然而各勞工委員會的首領、竭力疏通、以避此種革命性的罷工、而罷工的始幸免焉、事

山摩拉氏發表政見

當此時局紛亂、人心鼎沸的西班牙、引起各國的注意、認爲西班牙這次的政變、不單是政治問題、乃完全是政體問題也、既已是政體問題、共和憲政君主三派之爭、有關國王的得失、則這問題非常重大、流血戰爭可以一觸即發、故有結羣的新聞記者趨赴馬德里地、實地偵探情形、報告消息、有一次有新聞記者特訪共和派的首領山摩拉於獄中、徵詢他對時局的意見如何、他登即發表意見說、「……我曾做過二次國王的大臣、我明白政府的黑幕、我時常看見殘酷的事情、爲良心衝動、嘗自反省及考慮、很明顯的可以辨別一個是爲皇位、一個是爲國家、我取決的是爲國家、……我爲什麼拒絕普通選舉呢、又爲什麼不投憲政派的票呢、因爲國王的皇位的話、自由選舉是絕對不可能的、第一、國王就不願意做這件事情、其次、歷史上告訴我們的、君主派與憲政派也是積不相容、譬如路易十六、我們就忘記了嗎、現在國王應當離開國境、以後如果他的人民、大多數還願意國王回來、那麼、國王就可以回來、但是國王如欲回來、也是僅僅有這一種條件、……故現在欲解決這次的政變、祗有國王出走的一種方法、……」

階下囚忽變爲元首

然則國王如何解決這次的政變呢、又取的什麼手段呢、這是我們急欲知道的了、按現在西班牙的情形、若想國王自行讓位、這是辦不到的事情、除非訴諸武力、然各派的勢力、現尚不足對抗政府、所以政治方面的重要人物、亦願用和平方法解決之、以免國家的內戰、國王也迫於大勢所趨、也不敢獨行妄斷、和平方法、大多數的意見是分二種、一種是集中君主派、由Maura公爵、Romauanes伯爵、Bugallal伯爵、及Garcia Trito與Cambo等諸重要人物組織內閣、另一種則謂前車可鑒、今後的政治、當不可再操縱於一人一派之手、要各黨派團結、可由憲政派的領袖、不太右的不太左的尚細格拉出任總理、且還可以拉進共和派或社會黨、這兩種意見、國王原是採取前一種的、無奈在那些公伯爵們中、不知任命誰才可以組閣、如Romauanes伯爵、雖然比較稍有特才、但是缺乏政治手腕、當此困難危險的時候、他是絕對不能收拾時局及統轄政府、若Cambo康波、是有數萬萬家產的富翁、以前的總長、他的能力或可得一部分人的同情、然而身體衰朽、不能當任大事了、想康波不免自嘆曰、臣老矣、無能爲矣、除了這數人外、個中人還有誰呢、使國王不得不採取後一種的意見了、同時也有一種皇族中很有勢力的Santiago Alba在巴黎也打了一封電報、勸國王起用尚細格拉、是以乃到監獄中去找國務總理、而囚中客遂忽變爲元首了、(移第四版)

贛江沿岸無匪

吉安贛縣交通完全恢復
朱毛各匪退集瑞金會昌

(廿日南昌專電)羅霖師肅清贛江沿岸赤匪、現吉安贛縣交通已全復、蔣主席再電各軍、務於最短期間、肅清赤匪、

(又漢口專電)軍訊、朱毛林黃各匪、退集瑞金石城會昌、

(又電)沙市施行戒嚴、因附近發現匪踪、市內亦迭獲共匪機關所致、

(又上海專電)漢電、范石生部十八日克荆門、賀匪毁當陽觀音寺、郭勛旅克遠安、是役賀主力損失甚大、

(又西安專電)楊虎城接何成濬電稱、賀匪北竄興房、請飭邊軍夾擊、楊已電令張鴻遠嚴防、

(又南昌專電)何應欽暫不返京、魯滌平定廿五日入京謁蔣、陳述剿匪情况、

(又漢口專電)徐源泉分電鄂西各縣迅成立保衛團、協助清鄉、

(又電)賀龍率殘匪由遠安竄集觀音寺、郭勛部分三路圍攻、

(又上海專電)日漢電、當局據報、共黨有于(二十日)下午暴動密謀、二十晨武漢三鎮特別戒嚴、又行營二十日懸賞十萬元、購緝漢水上游匪首賀龍之頭、

(又電)陳光組十九語記者、鄂省已無大股赤匪、行營昨電李鳴鐘、徐源泉、王金鈺及各部隊、須根本肅清、勿任蔓延、並令清鄉局保安處賑委會辦善後、

鐵道炮隊編竣 第五隊護京滬路

(二十日漢口專電)鐵道炮隊四大隊各掩護隊、昨改編竣事、第五隊二十日開滬、任京滬路護路任務、

鄂省煤礦統計 已開者六十九處

(二十日漢口專電)鄂省煤礦、據建廳調查統計、已開採者大冶長新等縣六十九處、煤地共五十餘萬方畝、

歐亞機由平飛滿試航

(二十日北平專電)歐亞一號機、十九日由平飛滿試航、四機由滬抵平、

徐州三次檢查 獲匪犯卅三名

(二十日徐州專電)軍警督察處十八召公安局警備部憲兵及各機關代表舉行第三次大檢查、共分八組、在四關捕獲匪犯三十三名、分解警備部法辦、

晉民抗繳糧秣捐

各縣各界反抗運動益烈
商震勉勵人民忍痛須臾
商震離幷赴平

(二十日太原專電)商震因晉民抗繳糧秣捐、發出布告、大意勉勵晉民忍痛須臾、俟軍費問題解決、即撤銷、末謂巧婦難爲無米炊、因軍餉無着而發生意外、其苦較負担捐項爲尤甚、務宜共諒政府苦衷等語、

(又電)晉民抗納糧秣捐運動益烈、各縣工會及各界紛起反抗、徐永昌商震等連日集議謀補救辦法、

(又南京專電)某委談、晉請發行二千四百萬金融公債、事實上難辦到、因原議以晉每年六百萬厘金作抵、今担保無着、勢難銷售、

(又天津專電)傅作義留津、俟孫楚周玳宋哲元等由遼來、同赴北平、向張續商晉善後、

(又電)晉編費百萬已借妥、張電各將領親來平領、並商以後晉軍費辦法、現商(震)徐(永昌)已離并、孫楚自遼到平、聞張已有澈底安定晉局辦法、晉軍將再裁減、

(又太原專電)商震廿日午離并赴平、在站語記者、晉綏軍費無着、省鈔紊亂、此去謁張協商根本解決辦法、約一週即返并、徐永昌因事未行、

(又北平專電)商徐離幷後、軍事由楊愛源負責、省府由秘書長李章家代拆代行、徐赴平後、將入醫院作長時間養肺病、

(又電)李服膺、孫楚、楊耀芳、馮鵬翥、周玳廿日晚十時由遼抵平、定晚謁張、請示山西軍事善後辦法、孫談此次赴遼印象甚佳、張對於軍費允設法、俟商震、徐永昌來平後始定計劃、對晉鈔問題、亦甚關心、並擬統籌救濟云、楊談張對各軍隊近况垂詢甚詳、晉軍費表示負責維持、各將在平聽訓後、即返防、閻馮行踪均不知確息、

(又天津專電)馮出洋將實現、張對此甚注意、馮亦願行、旅費及安全通過兩事、宋哲元在遼時已商過、商震廿一到平、再與張一談即決、

張作相已返吉

(二十日瀋陽專電)張作相十九午由遼專車返吉、

國府撥欵賑陝 陝佔三廿佔二

(二十日西安專電)于右任電陝省府、謂國府撥陝甘賑款五十萬、內陝佔三、甘佔二、依蔣諭辦理、兼顧急賑、陝政府以陝災特急、覆電請速撥、

劉維熾就平漢路委長職

(二十日漢口專電)平漢路委員長劉維熾、十八日偕委員郭承恩王章祜抵漢、全局員司排隊歡迎、定廿日就職、何成濬監誓、

茶葉出口免稅

(二十日南京專電)立法院十八日通過之出口新稅則、共二百六十條、茶葉因出口衰落、完全免稅、此案本週由國府公布、

國民政府命令

國府廿日令、任命王純儒爲江蘇綏靖督辦公署參議、此令、任命田城業爲軍政部航空署航空工程師、此令、

※ ※ ※

藝術
▲已經出版了▲
要目
㊀未來主義文學……張一凡
㊁表現主義文學……須予
㊂沒落中的前夜……梁少白
㊄作爲本刊宣言的話……藝術春秋社
㊅「總檢閱」與「總答復」的尾聲……張一凡

華互月報 本期
失業與歸國(時評)……
廣州灣被封事件(時評)……
一九三〇年之南洋華僑(時評)……
由錫膠危機說到今後的農業(論著)……
出版：廣衛
出售：本

麥複中 百補藥精
三天斷引戒烟精・元・藥性平和・功效妥速・經數千萬人三天安然戒脫

商業管理　劉蔭生編　一冊八角

兒童自治概論　朱智賢編　一冊五角

犧牲　查士元譯　一冊一元五角

現代法國小說選　徐霞村譯　一冊五角五分

石子船　沈從文著　一冊五角

（……刊）
目錄
(…)獨裁與法治制的理論……梁朝威
(6)英美預算制度之比較……童汝舟
(7)現代城市計劃之研究……薛明新
(14)關於心理革命的感想(閒話)……王正之
◎總發行所及編輯通訊處　南京成賢街五十一號
◎分發行所　各地商務印書館民智書局各大書局

……印行之
雜誌
（……出版了）
……如下
▲浙江省警官學生之精神訓練
▲廣東省警官學校各學術科教授要旨
▲價目：每冊二角
▲總發行所　廣州市永漢北路二三四號二樓警察雜誌社
▲代售處　永漢北路廣州圖書社民智共和啓智各大書局

週刊
要目
空氣本有製成麵包之可能(日本通訊)……洛麗川
從香港的文化說到她的屁股(大衆論壇)……李媒
零沽每份二仙　各書店學校號房皆有代賣

大務電話機
價廉　發行

總批發　香港華通公司謹啓　永樂街門牌四十四號　何同興公司內電話二四二七四

廣東戲劇研究所
管絃樂隊　第十一次
音樂會

日期　四月廿四日廿五日每日午後七時半起演奏

地點　長堤青年會大禮堂

入場辦法　憑劵入場、欲聆奏者、請函泰康路廻龍上街本所索取入場劵(附郵票一分)但每團體最多不得過十張、每個人不得過二張、至全場票額已滿時、即當停止贈送、

建築廣東省政府合署委員會徵求圖案

廣東省政府現決定在河南草芳建築省政府合署預算建築費一百萬元一切圖案須徵集建築訂定首獎五千元二獎三千元三獎二千元有志應徵者請於五月十五以前親到或函建築省政府合署委員會取閱圖案及條例可也　建築省政府合署委員會地址暫設廣東建設廳內

公安局招投工程

本局現定於本月廿四日下午二時招商投承建築局內女拘留所濟良所保安隊部特務警察住室收發人犯處犯人留醫所等項工程如有意投承者可先期到局取閱圖則章程屆期携帶押票銀三千元前來競投此佈

工專學校招投工程

本校定於四月三十日下午一時在增埗本校開投建築機械工廠化學分拆室工程如有欲投承者先期到校取閱章程圖則屆時携帶押票銀前來競投可也

順德公會籌備會啓事

本會籌備業已就緒章程亦經呈奉　市黨部核准現舉行徵求會員凡屬本邑人士欲加入本會者請到廣州市靖海路三十一號三樓本會籌備會接洽爲盼

徐國楨醫生啓事

前在法國時適我父親分家使各自營謀不相發生關係早經父親在法院聲明在案自民十二年歸國再習醫以至畢業而問世亦經數載均無與人經手事件倘有亦須我本人親自簽名及用私章方發生効力否則決不負責誠恐發生悞會特此聲明

東莞縣政府徵求農業人材

現爲開發農田水利改良農具種子稻作需用農業人員數名如有歐美日本新式農業知識與經驗合於上述用途者請函寄本縣政府並書明學歷經驗及在省各機關之朋友以便查訊月薪一百五十元至三百元　縣長陳達材啓

教育部徵集國歌延期通告

查本部徵集國歌前經展長期限現以所徵得之稿件佳作仍屬無多自應再行展期徵集並將原訂徵集辦法量予修正務希全國人士踴躍應徵儘本年六月卅日以前逕寄本部社會教育司爲盼修正徵集辦法如左

修正徵集國歌歌詞辦法

㈠徵集標準(一)歌詞須能表出民族特性與共同理想以求能喚起愛國觀念民族意識發揚三民主義精神使民知所趨向(二)歌詞務求文字淺顯韻味深長使全國人民男女老幼信口成誦易於普及(三)歌詞須鏗鏘向上發揚使民衆歌唱覺得歡欣鼓舞(四)歌詞不可過長以不逾百五十字爲準㈡應徵者須於二十年六月卅日以前將歌詞繕寫清楚並註明作歌人姓名及詳細住址寄交教育部社會教育司收如能連同歌譜寄來尤所歡迎㈢本屆國歌稿件收齊後連同前兩屆徵集所得彙聘黨國先進評選將結果揭曉㈣中選者由教育部獎洋一千元不願受酬者聽但須於應徵時先行聲明　教育部啓

民國十日彙刊第一集出版了

共四百八十頁　每冊定價六角

半年後的新開展

第十九期要目
半年來本刊的自剖……本刊同人
社會科學研究法之管見……方非
關於方言問題答比生……良士
說近代留學生……應湘
橙花隨筆……金易
爲什麼我的操行成績不好……俠問

自本期起改版增編略加售價每份銅元五枚預定半年本市六角市外七角
總發行及通訊處　廣州市財廳前　神州國光社

國民革命軍戰史編纂委員會徵求史料通告一

國民革命軍秉承總理遺訓服膺三民主義自粵誓師奮鬥六載統一國家其間經過戰役大小凡數十百次精誠毅力偉烈豐功實黨國永固之始基開世界大同之先聲洵足以彪炳寰區光榮竹帛惟是頻年作戰整個戰史修輯未遑茲當軍事期終編纂委員會即日成立期以半載完成初稿竊以見聞有限罣漏堪虞亟應廣蒐宏材期成信史深望海內英賢軍旅袍澤互出秘帙同襄盛業無論公牘雜誌或紀述野聞凡與戰史攸關者均祈不吝見示雖斷簡殘編亦堪參討剏片羽吉光益資徵信倘荷惠賜希於本年六月以前寄交南京參謀本部敝會如須取回原件並請附函聲明以便事畢寄還凡經採取即將台銜列入編纂用彰令名事關傳信曷厭博訪邦人君子幸垂察焉　國民革命軍戰史編纂委員會

國民革命軍戰史編纂委員會通告二

案奉　總司令蔣令開組織國民革命軍戰史編纂委員會限期進行等因謹遵於二十年四月一日在南京參謀本部內本會開始辦公除呈報並通報外特此佈聞　委員長朱培德副委員長葛敬恩敬啓

國民革命軍戰史編纂委員會通告三

本會奉　令成立所有組織人員遵照條例調用現職人員兼任間有少數書記司書等缺業經遴選足額特此通告

培英校友鑒

四月廿四日正午十二時本校舉行五十週年紀念禮凡我校友請回校慶祝恐柬請未週再登廣告希留意焉　私立廣州培英中學校啓

詹宅訃告

配室張夫人於四月十日逝世茲擇五月十日開弔悲慟倉卒分訃親友時或住址不詳多未泒送登報代訃　詹憲慈率子功桂菊似功崇功讓泣訃

順德長途電話招商承辦

準國曆五月一日下午一時在大良西鄉西後街本會公投押票銀二百元如欲取閱章程函索照寄或到本會問取此啓　順德縣長途電話管理委員會啓

新民衆烟公司開派股息紅利廣告

茲照本年四月一日第二屆股東大會議決定本年五月一日起開派股息紅利請各股東携帶股據到太平南路本公司粵局領取爲荷　民國二十年四月十五日　總經理梁培基謹啓

海珠戲院裕和公司啓事

現藝南公司訂租本院演梅蘭芳劇團如有事務請向藝南公司接洽此佈

遺失股票換領聲明

啓者敝等所佔民衆烟草有限公司股份各股據俱因事遺失茲照公司定章登報聲明並赴公司掛號換領新股據以前敝等各股據自換領之後一律作爲廢紙不生效特此聯同聲明　張安和　周秀生　黃平　洪美英　鄒源遠堂　鄒宗和　素志堂　同啓　民國二十年四月廿一日

本報啓事

邇來承本外埠各通訊社及個人惠賜新聞稿件，增光篇幅，實深感紉！惟於稿費一層，須經本社正式函訂採用者始照數支付；否則無論採用與否，概作贈稿論，尚希鑒諒爲荷！

廣州民國日報
中華民國二十年四月廿一日　星期二　第二張　第一版

市聞

本市民選今日開票
昨日投票時間延至晚上十二時
縣市團體黨員選票已趕速統計

(專訪)國民會議代表選舉、本省各縣市團體、及黨員投票業已完竣、本市各團體、亦於昨二十日截止投票、全省當選代表日間即可揭曉、而本省本市辦理民選、亦快將結束、茲將昨日所得消息、分錄如下、

市方　查本市各界團體投票、本月十六日爲第一日、嗣因編列號數、十七十八兩日、暫行停選、至十九日繼續投票、是日因天雨連綿、赴場投票者較少、昨二十日爲投票最後之一日、是日上午七時餘、各場所管理員等、即在市事務所齊集出發、分赴各該指定場所投票、至八時、各界選民、魚貫到場投票、比十九日人數爲多、各場管理員審核投票者證書後、即發選票、投票人塡寫畢即納入票匭、手續甚爲單簡、敏捷異常、是日下午、各場所極爲擠擁、管理員按照到場先後、發給選票、秩序並無紊亂、許總監督、以投票人數過多、誠恐是日下午五時以前、不能投票、特條諭事務所總務組、將投票時間、展限至是晚十二時止、並着剋即布告選民週知、及分函各團體知照、記者於是日下午、赴各場所參觀、看見投票者極形擠擁、絡繹不絕、情形甚爲熱烈、各場辦事人員、均能以敏捷手段處理一切、投票者咸稱利便、預計是晚十二時、當能投票完竣、由今日(廿一)上午八時起、在各該場內、舉行開票、直至開至完竣爲止、查全市選民、約三萬餘人、分十個場所開票、今日下午當可開畢、當選代表、即可揭曉矣、茲併將市民選所展期投票佈告、及通函分錄如下●(佈告)爲佈告事、照得本日投票時間、茲特展限至今晚十二時止、明日(廿一)上午八時開始開票、繼續開至完竣爲止、合行報告週知、此布、中華民國二十年、四月二十日、兼監督許崇清、(通函)敬啓者、現奉總監督條諭、本日投票時間、展限至今晚十二時止、明日(廿一)上午八時、開始開票、繼續開至完竣爲止、等因、奉此、相應函達查照辦理、爲荷、此致□□、

省方　本省各縣市團體投票、已於本月五日至十日舉行、各縣市黨部黨員投票已於十日至十五日舉行、現下各縣市選舉、經已辦理完竣、關於團體選舉票、已由縣市選舉監督繳回省事務所核收、並將選舉情形呈報、關於黨員選舉票、亦已由省黨部函送省事務所、以便審核、查此次辦理民選、各縣市長、均能協助、各界民衆、亦踴躍熱烈參加、且能依照籌辦程序、如期辦竣、不致貽誤、及臨時周章之弊、查昨二十日、各縣市選舉監督、已一律將選舉票繳呈省事務所許總監督、爲迅速審核選民、統計選票、以便選出當選代表起見、特飭審查組、總務組、加緊工作、由十八日起、開始辦理審核縣市團體選民、統計票數、分農工商教育四組辦理、每組工作人員十八、各員工作、甚爲緊張、至昨二十日、事務所以農界選舉票數、比各界爲多、非增加審查人員、無以迅速竣事、特加派十八人、担任審核統計農界選票、並於昨日起、每日工作時間、延長至晚上十二時、關於黨員選票統計、亦定由今日(廿一)起、開始辦理、省事務所昨日已函省黨部、請派員到場勷理一切、大約在此三四日內、即可將全省各縣市團體黨員選票審核統計完竣、將當選代表公布、本月廿五日、可傳知各代表到所、發給當選證書及旅費、以便赴京出席國民會議云、(廣)

選舉場中
左爲檢驗票證右爲投票情形

財廳佈告　執行取締銀業辦法
限五月一日前認定牌照　以便換發新照違則吊銷

財廳昨日正式布告、由五月一日執行取締銀業暫行辦法佈告云、爲佈告事、照得國之命脈、繫夫財政、財政之樞紐、在夫金融、金融不安定、則國計民生胥蒙影响、就本省而論、每一政潮發生、中行紙幣咸受低折、幾經整理、始克恢復原狀、推厥原因、實由一部份不正當營利之銀業界、乘機操縱牟利所致、溯前任有鑒於此、當經停發本市錢銀找換店商業牌照、以免增加操縱之人、其復查各銀業商號、其資本充足純粹經營付揭滙兌者、固有其人、然藉買空賣空、甚或混亂低折私幣、爲不正當營利者、實亦不少、本廳負有整理之責、亟應嚴加取締、以免擾亂社會金融、當經擬訂取締廣州市銀業暫行辦法六條、呈奉廣東省政府財字第一六一一七號指令開、呈悉、查所擬辦法、大致尚屬妥協、惟第三條及第五條有應删改之處、現經提出本府第五屆委員會第一五九次會議議決、修正通過、合將修正辦法抄發、仰即知照、此令、等因、并奉發修正取締廣州市銀業暫行辦法一份、奉此、自應遵照辦理、除呈復并分令外、爲此佈告、仰本市各銀店一體知悉、務須遵照後開修正辦法六條(原文已誌前報)限于五月一日以前、自行認定甲種或乙種、塡具申請書、及相片、分別報由忠信堂、或銀業公會、加蓋圖記、轉繳來廳、以憑查明換發新製商業牌照、及入市証標章等、繼續營業、毋稍觀望稽延、致干吊銷原照、切切此佈、廳長范其務、

陳章甫赴梧
代理梧行營職務

(專訪)南路警備司令部自奉命結束完妥後、該司令陳章甫即奉派往日本觀操、考察軍事、旋即公務完畢、動程返粵、奉委爲八路總部參議、勷助一切軍機、惟昨八路總指揮陳濟棠、以桂省軍事尙未完全結束、地方防務待人主持、以故梧州八路行營、至今仍未結束、留以主持一切、該行營事務、則交由參謀長繆培南代署、但繆氏近因公事返省、未暇刻即返桂、故陳氏特派陳章甫赴梧、暫主理行營事務、現陳章甫奉命、經已準備行裝、擬於日內動程赴桂云、(固)

修正省府主席職權
……計共四項……

昨本省政府奉國府令、修正以後省府主席職權如下、以昭劃一制度、茲將其修正職權法錄下、㈠召集省政府委員會會議時爲主席、㈡代表省政府執行省政府委員會之議決案、㈢代表省政府監督全省行政機關、或職務之執行、㈣整理省府日常及緊急事務、以後須遵令執行職權、以一事權云、

昨晨省府紀念週情形
許崇清講科學管理法與合理化意義

省政府昨二十日晨、舉行總理紀念週、出席者計有民政廳長許崇清、教育廳長金曾澄、省府秘書長朱立民、公安局長歐陽駒、高等法院長羅文莊、總部參謀長繆培南、及文武官員各機關代表等共三四百人、由許崇清主席、領導行禮如儀、隨由許廳長演講、工商業科學管理法、與實業合理化的意義、(演詞俟整理後發表)直至九時許、始散會、

各縣地方欵項　概由財政局統一收支
但專款不得變更分配　省府昨通令所屬遵照

省府昨通令教民財建四廳云、爲令行事、現准內政部民字第二六一號函開、案查本年一月十三日、本部舉行內政會議、據雲南省政府提議、縣地方教育建設警察各種經費、似應一律仍歸縣財政局統一徵管收支案、經大會決議、以後各縣財政、應統一於財政局、所有教育建設警察等款保管委員會、均應撤銷、但原來指定之教育、建設、警察等經費、係屬專款、財政局不得變更分配、縣政府認爲有特殊情形時、并可組織全縣財政監察委員會、監察各種專款之支配事宜、此項委員會、以一個月爲限、等語、核與縣組織法第十六條第一項第二款、及縣財政整理辦法第四條規定相符、自應照案通行、以昭劃一、除分別咨令外、相應抄送原案、咨請貴省政府查照飭遵爲荷、等由、附抄送原提案一件、准此、應即照辦、除分行外、合將原案印發、令仰即便遵照、并轉飭所屬一體遵照辦理、此令、

各部軍需　紛由防次抵省
參加總部軍需會議

第八路總指揮部、爲整理軍費事宜、定期于廿五日在部內召集軍需會議、經飭令所屬各部準備提案、并委派軍需處長出席會議、現開總部以各項籌備、均已就緒、關於出席人物、自應電催依時出省、以便開會討論、昨十九日特電令各師獨立旅軍需處長、務須於廿五日以前、來部報到、現開六十三師蘇良誠、獨立六旅林維岳等軍需處長、來電均已分別將該部軍費支出狀況造定表册、經由防次動程來省趕期開會云、

瑞典火柴商侵畧陰謀
收買本地火柴廠逃稅　土製火柴商設法應付

土製火柴前被瑞典壓迫、倒閉者十餘家、其餘者亦苦雨悽風、不勝殘喘、後得政府及商界盡力維持、乃於四面楚歌之中、稍撐危局、滿意於提倡國貨聲中、得以漸漸中興、詎記者昨據火柴公會消息、近日土火柴又有漸趨沉寂之勢、緣自政府增收火柴稅後、對於舶來火柴、征值百抽四十之稅、遂時瑞典火柴、來市突告稀少、然而侵畧之心、時猶未了、最近乃收買佛山大邑市橋三處火柴廠、冒充土製火柴、以期掩人耳目、而避免值百抽四十之征稅、以與我土火柴相抗、昨日本會經推出代表四人、向財政廳報告、冀有維持辦法、財廳亦允設法維持、或於今日派員赴該處查察、俟調查清楚、然後徐圖辦理、至本會亦極力細密調查、將該處瑞典火柴之營業狀況、逐日錄記、向財廳報告、以收協力之效、並于此三數日內、召集開會、討論一切、務求應付完滿方法云、

陳主席昨乘艦抵肇慶
座船暫泊北街候天晴開行

省政府主席陳銘樞由台山抵達開平巡視縣政完畢、即于十八日下午啓程、前赴江門、轉往肇慶、因中途風雨大作、座船行駛較緩、延至是晚八時、始抵江門、寄泊一宵、十九晨因風雨仍未稍止、故陳主席遂偕同鄧廳長、黃顧問及各隨員、改乘堅如艦直赴肇慶、座船則暫泊北街、候天氣稍佳、始繼續開行、當堅如艦經過太平沙河面時、狂風驟雨又起、堅如艦冒風雨前進、至十九日下午四時許始駛抵肇慶、陳主席在堅如艦上住宿、于昨(二十)晨即登岸巡視、茲錄堅如艦長李紹剛報告陳主席行程電文如下、(電一)陳司令鈞鑒、主席今午道經單水口停留一時、向民衆訓話後、即開赴肇慶、不料沿途風雨不能開快輪、到江門已夜後、八時又値風雹大作、職請求在江寄泊一宵、主席允准、定明晨八時乘職艦直赴肇慶、成昌輪紫洞艇及衛兵等、則隨後開赴肇慶、謹電奉聞、職李紹剛叩、巧(十八)酉(電二)□密、今晨因西北風狂吹、大雨倒盆、遂停留北街、至十時始動車赴肇、主席鄧廳長黃顧問暨各隨員、改乘職艦前往、成昌及紫洞在北街候天氣較好、然後開行、職艦行至太平沙又遇風雨大作、仍繼續前進、下午四時半已安抵肇慶、定明晨然後登陸、謹電奉聞、職李紹剛叩、皓酉、

商人要求改善營業稅
請改以營業所得爲課稅標準

財政廳長范其務、自將本省營業稅章程發表後、昨據商務會委員傳益之稱、我國營業稅、乃屬創舉、據中央所頒辦法、營業稅以不防碍商人利益、及商業發展者爲標準、然本省營業稅、征收標準、係以資本額、及從業員爲原則、在外國則不然、其征收標準、乃以營業所得爲標準、較以資本額及從業員、較爲公允、且不防碍商業之發展、至資本額則不然、不論其盈虧、一律征收、似此商人必致裹足、安望其有發展之希望、故本會屆時、將此項理由說明、要求以世界各國通例、以營業所得爲原則、其次則爲征收手續、亦須改善云、

調查台山監獄

省府主席陳銘樞、抵台山情形、已見昨報、頃又接台山函云、陳主席到台山縣府後、於上午十時、偕隨員乘汽車五輛、分在各機關學校巡視、先巡視監獄、抵監獄後、見獄內種種腐敗、且地方污穢不堪、陳主席大爲不快、乃分巡樓上樓下男女倉、詢問各囚徒在獄狀況、旋到分庭着管獄員劉有容、及推事黃汝灝、檢察官張伯羣、詢問一切、陳以劉有容管理監獄、如此腐敗、即向之嚴詰、當時劉氏尙與主席辯論、主席云、台山監獄地方、比別縣爲好、但我巡視各縣、未見有如此黑暗者、管監員如此、殊無人道、言訖、主席一再以士的擊地云、糊塗黑暗、司法獨立之腐敗有如是者等語、劉當時呆立若木鷄、當時司法長官、亦爲之不懌、陳主席爲查究此種腐敗眞相起見、卽飭李縣長傳樓上樓下囚民、由鄧廳長先後詢問獄內弊端、各囚徒見問、於是均歷數該管獄員之罪惡、與獄中種種腐敗情形、陳主席又以爲囚徒每有押至年餘、尙未判決者、對李縣長與司法長官、均表不滿、着此後辦案、不可使之堆積、並以該管獄員如此謬妄、卽着黃推事與張檢察官、注意防備其舉動、及後電知高等法院依律嚴辦、並飭令縣府會同台赤分庭檢察官、將該管獄員劉有容、先行看管、監獄事務、即由該檢察官、暫行負責管理、聽候高等法院委人接替、縣長奉令後、即令縣保安隊鄒之錦、將該管獄員劉有容先行看管、聽候辦理、並函分庭檢察官查照、負責管理監獄事務云、陳氏隨即退出、乘車赴女師視察、

建廳市府積極籌建度量衡器製造廠(續)
估計每月製造主要品額　擬定經常預算及流動金

茲先言經常預算、假定每月製造民用器之主要品、其數目爲度器、(甲)一市尺一千箇、(木或竹)計價格一百四十元、量器、(乙)五斗量器三十箇三百元、(丙)一斗一升各五十箇三百元、衡器、(丁)鋼力木桿秤一百二十箇、(假定繁用品、三百斤、二百斤、一百斤、五十斤、如三十箇)九百六十元、(戊)繩毫小桿秤二百箇、二百元、(己)盤秤戥秤五十箇、一百元、以上經常門每月收入共計二千元、㈠材料、五百元、(甲)木料二百五十元、內度器、(甲)三十元、量器(乙)六十元、(丙)五十元、衡器(丁)八十元、(戊)三十元、(乙)銅鐵鋼料二百元、內量器(乙)二十元、(丙)二十元、衡器(丁)一百二十元(戊)三十元、(己)三十元、(丙)雜料、三十元、此項關係爲小、可視上二項之總數、爲比例、(未完)

中央模範林場　舊墳編號原因
避免偸葬新墳　並非準備勒遷

本市東郊白雲山一帶地方、自劃爲中山大學模範林場區域、即經廣東省政府及該校佈告、不得葬墳有案、唯近年該場界內、仍有人偸葬新墳、一經林警發覺、則僞稱修理舊墳、飾詞辯護、冀免遷移、頗滋轇轕、該場須爲避免偸葬新墳、杜絕影射起見、特將場內各舊墳逐一編號登記、藉資查攷、詎不肖之徒、竟散布謠言、謂編號一舉、係爲異日勒遷地步、甚至欺騙墳主、謂可代向林場設法保留、從中圖利、致各墳主多有函請該校准免遷葬者、該校因此昨日發貼佈告、宣佈編號登記之原因、俾各墳主咸知該場將各墳編號登記、不特無勒令遷葬情事、且將來有無被毁、均可按籍稽查、實不啻加上一重保障、幸勿輕聽謠言、自生驚擾、致墮奸謀云、

隊兵剿匪不得焚村舍
眞匪仍得法外逍遙　良民不免無辜受害

民政廳長許崇清、近日查得各縣派隊剿匪、間有不肖士兵、任意焚燒村舍、殊非愛民之道、昨特通令各縣禁止、嗣後剿匪、毋得焚燒、令云、爲令遵事、查各縣派隊剿匪、每有焚燒村舍情事、而不肖隊兵或竟藉此乘機擾取財物、難保無擾及良民、波累無辜、非嚴行申禁、不足以杜流源、在隊兵以爲擊散匪徒之後、焚燬居宇、使其不再有藏身之處、負固之所、然一村之內、品類不齊、眞匪徒居處來往之地、除眞匪以外、雖或間有通濟窩庇之人、但照普通情形而論、安份良民、實居多數、苟因村內藏有匪類、或發生抗剿情事、遂竟目爲匪村、良莠不辨、玉石俱焚、必有無辜被累、廬舍爲墟、棲止無地、流離四散、卒致爲環境所迫、淪爲匪類者、焚燬一村、則失所居處者恒至數百人、眞匪仍得法外逍遙、良民不免坐受其害、殊非治匪根本辦法、且有迫良爲匪之虞、合亟通令嚴禁、仰該縣長即便遵照、嗣後派隊剿匪、務須認眞誥誡、不准妄行縱火焚燒村舍、各隊長隊兵如敢故違、應即嚴予究辦、毋得姑寬、切切此令、

財廳錄用女職員
月支車費十五元

近來女子職業學校子、頗形發達、但多數女子在學校畢業後、對於工作問題、多感困難、如最近市立女職業學校之畢業學生、亦頗難安插、日前該校校長唐允恭、以該校公牘科學生、頗適充各機關職員之用、惟機關職員、多爲經費預算額所限、不能安插、故日昨該校送往財廳之畢業生十餘名、祇用之爲練習員、交由第一科服務、每月給回車費一十五元、以資提倡云、

國貨勸銷場溢利分配確數
每校僅九百餘元

昨日本報載國民通訊社稿國貨勸銷場溢利之分配一則、稱育嬰院及執信校各占九千餘元、茲據執信校消息、該溢利每方僅占九百餘元、前訊所載數目、大有出入云、

毫幣鑑定會
上半月鑑定三萬餘元　廿三日開會討論進行

毫幣鑑定委員會、自成立後、即從事辦理鑑定本市毫幣工作、現查該會自本月一日起至十五日止、統計鑑定通用毫幣總數、共有三萬零八百零五元三毫、印銷者則有七十元零二角、以銀號送鑑者爲多、其餘雜行、則寥寥無幾、現該會爲促工作進行起見、特定本月廿三日召開委員會議、討論一切、同時並去函各行商、催促入會、俾資協助云、

簡訊

□省府組織二十年度預算審查委員會、經派定許崇清、范其務、羅文莊、林雲陔、林翼中五人爲委員、該會定今晚(廿一)開始審查、大約半個月內當可結束、

□省政府建築委員會、昨經組織成立、並委出翁桂清爲該會委員長、羅明錫、朱次鑾、陳榮枝、陳國機、袁夢熊、楊錫宗、史箴、馮鋼伯等八人爲委員、定今(廿一)日下午二時、在粵海關監督署開會討論進行、

□憲兵第十一隊業於二十日組織成立、并委出黎寅堂爲該隊隊長、暫駐永勝寺內候命、

□新編第一師長朱爲珍、日前率部圍剿武宣屬股匪得力、八路行營昨特電飭武宣縣政府、就近撥給一千元、交與朱部、以作犒軍之費、

□建築內港工程、現已築成堤長約一千七百餘尺、

□社會局定期遣送山東等省難民、由遇順號輪送滬社會局轉遣回籍、續查昨日遇順號輪開行期間太促、且該輪倉位太窄、不能盡量容納、故是日尙未能如期遣送云、

□國府鐵道部最近任胡繼賢爲本省廣韶、廣三、株韶、三鐵路總稽核、胡氏定期本月廿一日上午十時、舉行宣誓就職典禮、

□石井兵工廠長何學後、奉命入贛南勞軍、兵工廠內一切事務、已令飭總務處長朱國光、代拆代行、

□中華海員聯合支會、今日舉行幹事就職典禮、

□省府技士鄧思永、近因奉派赴歐洲考察工程、期以二年返國、大約月底首程、

惠愛中 ▷ 大新天台
京戲場　◎二十年四月廿一日　(日)頭本虹霓關　伍雲兆　千金一笑　(夜)奪頭彩　空城計　悟妙道
粵劇場　(日)紅粉俠　(夜)俠女波瀾

西 ▷ 大新公司
京劇場　◎二十年四月廿一日　(日)秋胡戲妻　拿高登　(夜)夜戰馬超　四郎探母
粵戲場　演蟾宮豔影班　(日)才子佳人　(夜)珍珠欽　八十八扯　紅線盜盒

海珠 ▷ 二十年四　演覺先
(日)出頭　唯一猛劇　風流伯父　全體劇員落力拍演
海珠　位　廂房　散廂

太平 ▷ 二十年四　演慶維
(日)出頭　艷俠名劇　再生緣上卷

地方新聞

雷州城舉行清潔運動
羣衆數千開會巡行　各界聯合掃除五天

(雷州訊)雷城各界、於前日集合在公共運動場舉行清潔運動、到會機關團體民衆、約三千餘人、推舉張營長鼎光為主席、行禮如儀後、即宣佈開會理由、繼有各界代表先後演講清潔運動與人生之關係、淋漓盡致、全場高呼口號、撮映散會後、即列隊巡行、由新馬路直出南門、經南亭大街、落十三行二橋南門市轉出西門馬路、入西門街、經大新街、到北門馬路、折深井巷、返清潔委員會門口散隊、當巡行時、太陽微照、狂風撲面、雖汗流夾背、毫無倦容、清潔會各委員為引起民衆注意清潔起見、各人均手持帚掃一柄、沿途掃除塵芥、身先帶隊巡行、觀者特別注目、宣傳隊各隊員、均手携漿糊及圖書標語、隨街張貼、集衆宣傳、尤足惕目驚心、查該會自是日清潔運動大會後、仍繼續僱工及請由營部縣署、輪流派出徒手軍警、會同大掃除、一連五天、而各宣傳隊、亦連續工作、務使家諭戶曉清潔衛生為要道、經此一番工作、雷民必大驚醒也、茲幷錄其標語於下、㊀清潔運動、就是保命運動、㊁清潔運動、就是掃除「人類生活」的仇敵、㊂清潔運動、是剷除瘟疫的勝利奮鬥、㊃大家能夠清潔、瘟疫必定根本肅清、㊄注意清潔、可以強健身體、延年益壽、㊅注意清潔、可以享受人生幸福、㊆清潔運動、就是謀社會安寧的工作、㊇清潔運動、要民衆化和科學化、㊈吃腐敗或含毒質的食物、都可發生疾病、㊉蠅是厠所內的蛆蟲變成的、清潔厠所、就剷除蠅的繁殖地、⑪蠅身上的細毛、常帶有數萬個病菌、⑫蠅是傳染疫病、傷寒、霍亂、赤痢等病的媒介、⑬蚊是傳染瘧疾的媒介、⑭污水內的蛆蟲變蚊、要絕蚊患、必須排除污水、⑮狗身的蚤、是傳佈鼠疫的媒介、要絕蚤必先絕狗、⑯胡椒樟腦、是滅蚤的良藥、⑰鼠蚤是傳染鼠疫的媒介、要絕疫必先絕鼠、⑱人不殺鼠蠅蚤蚊、鼠蠅蚤蚊殺人、⑲凉水是微生物的大本營、惟煮沸就可殺絕牠、⑳新石灰水、能殺一切菌毒、各家要行遍撒、㉑空氣是我們養生的第一粮食、㉒室內開加窗、就得到最滋補最新鮮的空氣、㉓日光具有殺菌最大力量、室要透光、物要多晒、

東江防軍最近剿匪情形
六十二師參謀長之談話

(專訪)六十二師參謀長葉敏予、日昨由汕抵省、記者特于昨二十日上午赴其私邸訪晤、叩詢回省任務及東江剿匪近情、與贛閩匪踪、據葉氏稱、兄弟回省、非有特別任務、乃因前方軍事稍暇、抽閑來省回惠州原籍一行、至東江潮梅各屬土共、將完全肅清、惟潮屬揭陽普寧惠來海陸豐各屬、地方尚有少數土匪餘孽、其最著之赤匪首領古大存幇、亦已將其擊潰、該匪首領巳率其殘部二三十人竄往紫金、海陸豐方面、普寧之土共首要彭桂匪帮、亦已被各地防軍擊散、該匪首亦率其黨羽二百餘人、竄赴海豐、香師長昨已飭駐防海豐第一二四旅補充團第二營、開往紫金堵截、以備與海陸豐防軍夾擊、現東江各屬土共、將完全擊散、今後各部之工作、已擬定以一部集中訓練、以一部負責搜剿各屬土匪、現已令第一二四旅補充團駱秀禮部集中梅縣、第一二三旅孔可權部駐豐順、獨立第一旅第一團分駐潮安三河壩、第二團駐大埔就地認眞訓練、其餘各部、仍駐原防、分別剿匪、當兄弟離汕回省之日、香師長召集潮安梅縣興寧揭陽各縣長各駐軍團長李振良、與各地方團董等、開各縣聯防會議、討論今後整理各地方財政、及改善各縣警衛隊、幷聞香師長俟會議後、即擬出巡各縣、視察各地防務、及盤頓各警衛隊、至于韓邊蒋郎安遠方面之匪、已漸見斂跡、去月安遠匪黨、約二千餘人、欲犯粵邊、在流車牛斗光等處、被我軍將其擊潰、幷將重炮轟其匪巢之炮樓、斃匪甚衆、繳獲槍枝不少、最近各方紛傳會昌已被朱毛匪黨攻陷、幷非事實、因朱毛去月由瑞金派其黨羽六七千衆、欲撲攻會昌、該處民團聆訊、即通告附近各處民衆、聯防抵禦、故該匪帮、知已有備、乃進抵離會昌數十里之九堡墟地方、大肆焚刧後、即自退向寧都方面而去、現會昌、仍為當地民團維持治安、至閩西匪黨、自張貞師長及當地民團指揮鍾卓奎率隊進剿後、現巳斂跡、粵閩邊防、頗為安靜、粵邊長途電話、現巳與上杭相通、故對於閩西上杭永定等處剿匪情形、平遠防軍每日均有接上杭電話報告、轉達汕頭香師長云(毅)

東西北三江　連日下雨河水暴漲
河南地勢低者已有水浸

本年自入春以來、幾於無日不雨、近數日下雨尤多、以致各江河水、日日增漲、現東江之石龍、西江之肇慶、北江之清遠河道、均漲丈餘、至於省河方面、比平時亦漲數尺、長堤河水、將與岸平、河南洲頭咀各處、地勢較低者、水已過岸數寸不等云、

李揚敬昨由南雄巡大庾
定明日由南雄返韶關

昨據六十三師後方消息、李師長揚敬此次出巡南雄、始興大庾各地防務、經於十八日到達南雄、即召集一二五旅長黃延楨、二百五十團長譚朗星、補充團長嚴應魚、暨各營長以上官佐及南雄縣長等多人、在南雄一二五旅司令部開綏靖會議後、即偕同黃旅長及譚嚴兩團長巡視南雄、兼向各部隊訓話、十九日繼續出巡始興、昨(二十)日又赴大庾巡視、擬定明(廿二)日返韶關、至於李師長返韶後、坐鎮韶關或返省、尚未決定、至外傳謂李師長返韶後、召開綏靖會議、想未必然、因為李師長日前已在韶召集英德、陽山、連縣、乳源各縣長暨一二六旅營長以上各軍官作一度會議、討論綏靖計劃、現又經向南始大庾等縣長暨一二五旅各營長以上長官佐會議、無再召開會議之必要云

河源保安隊　捕獲兩著匪

河源縣屬藍口南壩鄉著匪楊和楊國英楊子方楊泉記四名、前經該鄉迭遭禍患、苦不堪言、後經該鄉耆具織花紅銀一千六百元、佈告購緝、前被民團捉獲、先後正法有案、而楊子才等行藏詭秘、久未緝獲、現保安隊第三團一營四連連長吳忠三、駐防河源後緝匪頗稱得力、嗣據密報、漏網著匪、楊子才等二人、現潛匿城內、吳連長據報後、登即率隊馳往該鄉緝捕、由該藍口區處派隊引捕、後該匪聆耗、匿於鄉內陳屋排厚牆內、冀倖躲脫、幸吳連長機警破壁拿獲、當即將該匪楊子才楊泉記二名、解案法辦、該區民衆咸謂匪已被擒、商民可安居樂業云、

華僑消息

暹教部取締　華校之根本方針
以忠君愛國為宗旨(續)

宗旨內容　須適合下列之規定、㊀修身應注意、一、誠實、二、公益、三、勇敢、四、孝敬父母師長、及忠君愛國、五、節儉、六、勤業、㊁國文、須寫讀流利、㊂算術、須注意加減乘除及普通商業單據、㊃常識、須注意暹國地理、暹國政制及設立各機關之作用、㊄衛生、須注意關於個人體育及衣食之衛生方法、㊅圖畫、普通兒童圖畫、㊆童子軍常識、須注意賓食、救急法、旅行常識及體育等、㊂各區域官如將該區域內學齡兒童調查表、送交該區轄內學校、該校校長、須當明白塡記、㊃各小學校長必須照教育部所規定設立簿籍三冊、即㊀學生籍貫簿、表明入學及退學人數、㊁點名簿、㊂學校日記簿、按此三種簿、除為利便職官調查外並可作該校之史實、㊄各學校須當准政府所派調查員、於任何時間入內調查、㊅各小學學生之畢業考試與發給畢業文憑、概由教育部學務委員執行之、依教育部之意、茍學校若能依照上述等情施行、則于招收學生大有利便、而政府亦可因此多得正式教育機關、其有不照施行、教育部亦應准其自便、惟不准其招收小學例所規定年齡之學生、至若發覺校中有教授或預備教授關於政治主義或經濟政策、目的在使厭惡及輕視暹皇及擾國政治、或用強力脅迫傷害、欲使政府或法律有所變更、或欲使大衆佩強不畏法、以致國內發生災禍、或挑撥人心、使發生階級糾紛、或慫恿違犯國法等等、則政府當不寬恕、即可法律從事云云、

又訊、教育部業經於京畿及對面溪各處劃定實施強迫教育區域十區、每年需經費十萬、報告財政部、請予撥款施行、財政部經已同意、惟聞財政部近以暹國經濟大感困難、日昨特通知教育部將此計劃、暫行展緩實施云、(三月三十日)

(完)

星洲歸國僑胞陸續來省
老弱不能工作者送貧教院收容　尚有百餘人今晨由港乘輪抵省

星洲吉隆坡兩埠、近有失業華僑約二百餘人回國、已於昨十八日乘咸榛名丸輪巴雲輪及金生輪陸續抵港、大多數為瓊籍人、救僑會接到電告、即準備招待、查該幇華僑抵港後、於昨十九晚及昨(二十)晨乘輪抵省者、約共六七十人、救僑會以該幇華僑、均屬無家可歸、老弱不能作工者、故特於昨(二十)日下午派員轉送貧民教養院安置、至尚有華僑百餘人、今(廿一)晨繼續由港乘輪抵省云、

亦由沙面滙豐銀行滙交皆同時遺失經向該銀行聲明無論何人拾得上失之件視為廢物概作無效特登報聲明此佈

劉昆協啓　四月廿日

聲明遺失

本堂前繳按餉一個月大洋二百一十二元五毫因司理被刧竟將金庫收據遺失除呈報財政廳核准備案抵解外特登報聲明作廢此佈

民國二十年四月　日　承辦金銀首飾行厘費興仁堂啓

頂鋪告白

茲頂受本市東堤廣舞台後二馬路四十二號廣昌隆什貨店全盤舖底傢私什物等准於本月廿五日交易如該店前有欠各號貨賬揭借會項華洋轇轕未清担保等情請即向該店前經理人黃石安理妥為要至交易後概與頂受人無涉用特登報聲明以免後論

頂受人黃善初　天成號　四月廿日

經濟

本市傘業之近況

布傘營業近年已見進步　惜乎原料仍多仰給舶來
紙傘營業尚可勉强支持　因銷塲爲福州出品所奪

廣州製遮業、可分兩種、一爲布遮、一爲紙遮、其最近狀况如下、

△布傘　市面所售之布遮、無論其爲舶來品抑土製品、社會統以洋遮稱之、本市之布遮業、向甚幼稚、所製者胥爲中下之品、昔咸聚於西關榮陽街一帶、惟近年已漸進步、遮店亦開設日多、製品多爲普通用遮與婦女用遮、頗能行銷於社會、一部份則運往省外各屬、現當雨水節季、銷數極多、除銷本市外、運往各屬者、月達數千柄、以去月份(三月)言、運往廉州瓊州等地、亦有三千四百餘柄之多、惟其製造原料、除木遮柄及小數零件外、其最要之鋼遮骨、鐵遮柄、及遮面用之嘰、絹、布、均仰給於舶來、每年漏巵甚鉅、其中亦間有用土布或絲織品爲遮面、但祇少數、實不及百分之五也、

△紙傘　紙遮可稱爲純粹之土產品、其中除聯結遮骨之線、間用洋紗外、可稱絕無洋貨攙入、其製造最盛者、爲南屬之深村、將遮面製成後、始行運省裝置遮柄、查現時市內之紙遮業、營業尚可勉強支持、銷數以鈎頭之黑雨遮、及紅色之桂林遮爲多、并有一部份運輸出口、惟其數量已見式微、每月僅萬餘柄而已、至此項紙遮購用以男界佔多數、婦女所用之紙遮、近來多已爲福州運來之美術遮奪去、或謂本市紙遮業、倘不及早改良、則其前途殊非樂觀云

南順絲織業之活躍

舶來竹紗價與絲綢相埒　人民樂購絲綢不取竹紗

(專訪)近年土絲織造物品、爲舶來人造絲織品所打擊、其情狀之苦、實難以形容、所有南順各地絲織物品、雖不致完全停頓、然已奄奄無生氣、幸本年新稅實行、及金價暴漲、人造絲及舶來布疋、價格倍增、且當此提倡國貨正在緊張聲中、而夏季各種舶來竹紗、價格幾與土織紗綢相埒、因此各界用戶、咸多購買紗綢、以爲製造春衣之用、故目下紗綢銷路、異常暢旺、各家存貨不多、而適遇青黃不接之際、故最近幾有絕市之慨、同時南順各地土織紗綢業、以市道驟見緊張、現存各家、均覺應接不暇、故以前停業之商號、近日均急於復業、南順絲織業、遂現活躍之態云(儒)

一月份各國輪船出入口數

入口三八四艘載貨三七一〇六六噸
出口三七四艘載貨三六一四九六噸

一月份本市各國輪船出入口數、及載貨噸數、茲據市府統計股調查統計如下、

△入口　中國船七十七艘、載貨三萬一千六百五十八噸、英國船二百二十五艘、載貨二十六萬八千八百五十六噸、日本船三十三艘、載貨三萬九千二百三十八噸、美國船七艘、載貨一千九百〇五噸、德國船一艘、載貨八百七十八噸、法國船三艘、載貨四千五百五十噸、荷蘭船三艘、載貨七百二十噸、丹麥船三艘、載貨三千八百四十一噸、以上計統各國輪船入口共三百八十四艘載貨三十七萬一千〇六十六噸、

△出口　中國船七十四艘、載貨三萬一千六百八十噸、英國船二百二十三艘、載貨二十六萬一千八百五十四噸、日本船三十艘、載貨三萬七千〇三十噸、美國船七艘、載貨一千九百〇五噸、德國船一艘、載貨八百七十八噸、法國船三艘、載貨四千五百五十噸、葡國船二十七艘、載貨一萬二千一百四十噸、挪威船四艘、載貨六千七百六十一噸、荷蘭船三艘、載貨二千一百九十六噸、丹麥船二艘、載貨二千四百九十八噸、以上統計各國輪船出口共三百七十四艘、載貨三十六萬一千四百九十六噸、

春潮漲　柴薪運省日多

北江將有大帮南下

近日各江河道水漲、故西北兩江柴船、來市日多、因此本市柴價、得以驟平、平日每元售六十斤者、可售至七十斤至七十五斤、每元售七十斤者、可售至八十斤至八十五斤、但因連日下雨、柴身比平日較濕、昨據某柴商消息、謂北江採柴者向在年底採定、候至春天水漲時、即出口銷售、現在江水已漲丈餘、北江柴船、均能出口、大約月底總有一大帮運來銷售、屆時柴價、每元可再多買數斤云、

桂省舉辦統稅最近情形

入口貨品以捲烟麥粉爲較多　月征二千餘元收支不能相抵

廣西自舉辦棉紗麥粉水泥火柴捲烟五種統稅後、即於梧州及各屬分設管理查驗所、茲查梧州管理所開辦後、因棉紗麥粉水泥捲烟各物、多由上海出口、該稅已由上海統稅局直接征收、入梧州口時而須征稅者、均屬由香港南洋各處運來之貨、其由上海出口運來者、祇查驗及粘貼稅票而已、五種統稅、以捲烟麥粉較多、火柴絕少、麥粉一項、梧州每月銷流約三萬包左右、稅收不過二千元、連同捲烟等稅、每月約有稅款二千餘元收入、各屬查驗所、祇查緝漏稅、并無收入、聞因收入短絀、統計現時收支、比對尚覺不敷云、

春衫初試　土布滯銷

因洋紗來價貴　桂省未通流

入春以來、天氣漸暖、各界人士、亦多換季、記者以爲土織竹紗及各種格布、必定暢銷、乃走訪各大布廠、據云自金貴以還、洋紗價格奇昂、于原料一途、極受影响、又廣西方面、近雖交通恢復、惟仍遲慢、運貨已維艱、而廣西人士年來購買力之薄弱、實爲商場上所罕見、且一般躉家、已於去臘將各貨存蓄、故土織各布銷路、不甚暢旺云、

金銀市

今早柴盤

港紙	入三寸　出三〇三
現	三〇一七(西息)五仙
大金港價	七十九元六
花旗紙	每千加水四二一四
雪梨紙	每千加水四一五九
西貢紙	每千加水一〇五三
暹羅紙	每千加水一二三四
星架坡紙	每千加水一九四〇
上海紙	每千加水二〇八
佛冷紙	每千值二〇二
勞喊紙	每千加水八七〇
呂宋紙	每千加水一五八〇
荷蘭紙	每千加水一〇八三
日本紙	每千加水一五八三
十足金葉	九十二換
八九美金	一百〇三二
二一英金	二四九
中央光圓加	二一八
八打威單	六寸
花旗滙單	二四
倫敦滙單	一一八七五
日本滙單	四八六二五
星洲滙單	四二七五
上海單	七七八二
金磅紙	一九六三
司令㬅	一九四七八
仙入值	五八五

招股廣告

啓者甲方僑業公司與乙方全體鎢業商組織統一股份有限公司聽簽約現本公司招收合辦廣東官商專營鎢鑛對外貿易股本定於三月二十日開收每股五拾元共招收一百萬元（鎢業人與非鎢業人各佔半數）分兩次繳交第一次限二十年四月二十日止交到第二次限二十年四月三十日止交除通函各鎢商外其有未及通函暨其他商人均可到南堤大馬路三十四號本公司籌備處取閱本公司章程及合辦規約如願附股者請填註認股書向本公司籌備處及後開各行號

(一)廣東銀行　西堤
(二)國民銀行　太平南路
(三)國華銀行　十三行
(四)合德銀行　拱日門
(五)裕祥銀號　拱日東路
(六)大和銀號　光復南路
(七)順成銀號　光復南路
(八)永生銀號　槳欄街
(九)裕昌銀號　西榮巷餘慶里

等依限分次繳交股銀可也

統一股份有限公司籌備處啓

The G.E.C. your guarantee
EVERYTHING ELECTRICAL

掃除黑暗世界

必打油渣電燈機

足力久用
慳省燃料
包裝妥當
價格低廉

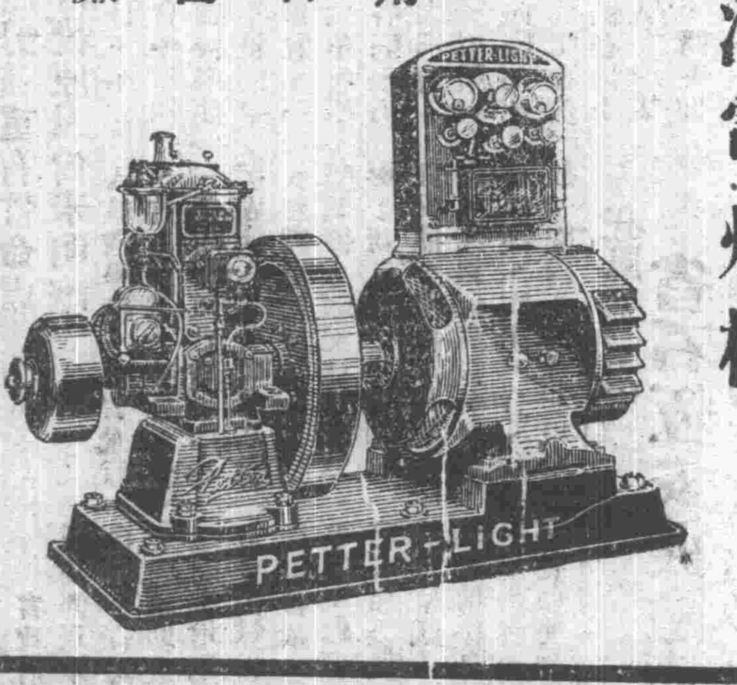

廣州長堤光樓英國通用電器公司啓
自動電話一二一七八三號

唱山歌

拍大髀。唱山歌。人人笑我個老婆。娶左十幾廿年。唔曾生過仔一個。望長望短。合我幾咁囉陂。雖有百萬家財都係唔得妥。老來無仔咯就枉我一世奔波。我聞得梁謙益坤健丸。功效如神眞正保冇錯。人人食過都話生得仔多多。我就快的買檔回家俾過我地個個。等佢生番幾個。咯造個好命婆婆。

梁謙益清明減贈　買一送一

梁謙益堂精武丸補而不燥、腎虧陽萎、精冷夜便、一服立愈
梁謙益堂坤健丸能醫女界百病、經期不勻、白帶、肚痛、就食就好
精武丸坤健丸買二送一、限送至新曆五月十六止、過期不送、勿失機會
⊙梁謙益堂徵歌、欲看章程請來索閱
佛山昇平路　廣州太平南　香港大道西
梁謙益堂藥局啓

肺病早期診斷及治療

僕患久咳瘦弱纏綿數載、常有胸部作痛、痰中帶血、每遇傷風尤爲辛苦、經中西醫生及各醫院屢醫無效、日與茶爐藥灶爲伍、生趣毫無、幾欲自殺、後得產科師梁保生談及、唐太平大醫師家學淵源、研究有素、且設備儀器最多、對於肺病診治療最有經驗等語、因即往下九甫求唐太平大醫師治療、用X光照肺認爲早期肺病、尚易救治、用新法服藥打針三天大見功效、再診治十餘天、咳嗽胸痛完全消失、且體重加增十四磅之多、誠醫中聖手也、特登報恭頌、俾患肺病者知所早期診斷、早期治療、切勿遷延自悞爲要
西濠口合盛號梁光恭頌

廣州市證券物品交易所股東總會通告

本所定於本年五月十日午后一時在南堤國民花園開股東總會除另函通知各股東外特此通告

遺失告白

啓者本人於民國十九年閏六月下旬貯沙面滙豐銀行港紙一千元付期六個月本人於今年廢歷二月廿六晚遺失上項(66/151)存欵單一張幷劉昆協圖章一枚又由金山大阜計司(67/2)滙票一長申港銀六十元啓

廣州市酒樓茶室業同業公會啓事

本會奉市民訓會令召集大會改選委員選舉結果畢益元羅允生黎香泉濯幼華崔緝明黃炳垣袁仲明黃南生葉茂生等被選爲執行委員陳魁亞梁凱傳關樂民畢兆評周仕衡等被選爲候補委員經於四月七日宣誓就職前任委員鄧兆蘭等抗不交代挾印私逃現呈奉市民訓會核准另刊本會圖記經於四月十七日啓用本會原有圖記既被鄧兆蘭挾帶私逃當然不能發生效力[illegible]

中國人請吸中國煙

美麗牌

有美皆備　無麗不臻

中國華成煙公司出品

何森製版寫畫 25.3.20.

肺癆病特効藥

三那星

國民政府中央衛生試驗所化驗証明
專治：一二三期肺癆病
奉送三那星實驗報告書　肺病療養指導書　附郵票四分當即寄呈
廣州一德西路一六四號三德洋行獨家經理

天源堂

正地道參茸　有顯著功效

註册商標　冒效必究

天源、天存堂兩家與朝鮮政府訂合同官莊高麗參包銷廣東全省

人參精　每瓶拾員　暫收叁員
人參膏　每盅肆員　買一送一

鬭平鬭靚　請嘗試之

廣州光復南路(即打銅街)電話一零六零四

天源堂參茸行人參專家錢公敏啓

廣州民國日報

中華民國二十年四月廿一日

利安渡在南堤被炸詳情

海匪打單不遂夜候埋放水雷施炸

渡尾被炸沉沒公安局已飭屬緝匪

泊在南堤中央銀行對面碼頭之利安輪渡、於本月十九晚十時五十分、被匪徒埋放水雷施炸，當場重傷渡伴二人、經誌昨報、茲將詳情分誌如下

該渡畧歷 查該渡爲河南華商航業公司所有、前泊靖海門碼頭、今年始移泊南堤、在每晨七時由省開行往太平、下午由太平開返省城、依時來往、歷安無異、且船上炮火亦充實、匪黨少向其光顧、以故生意頗佳、

被匪打單 但在月前、該渡忽接有署名順天行道海強堂匪黨打單函多封、惟未言明勒索行水多少、及往何方清數、該渡以匪黨恐嚇伎倆、司空見慣、置諸不理、匪徒因此挾恨、下此毒手、

爆炸情形 詎於本月十九日下午十時五十分、渡伴經已夢入甜鄉、餐樓中有女客七八名亦熟睡、忽隆然一聲、嚮澈遐邇、斯時全渡中人、均爲巨聲驚醒、睹渡尾公艙近舵處穿一大孔、且火光熊熊、各人始知被匪徒炸渡、遂急即一方救火、一方入艙視察、見在賬房睡眠之渡伴兩人、被炸重傷、臥於血薄中、（昨載由鄰近泰盛輪內通電、據查不確）

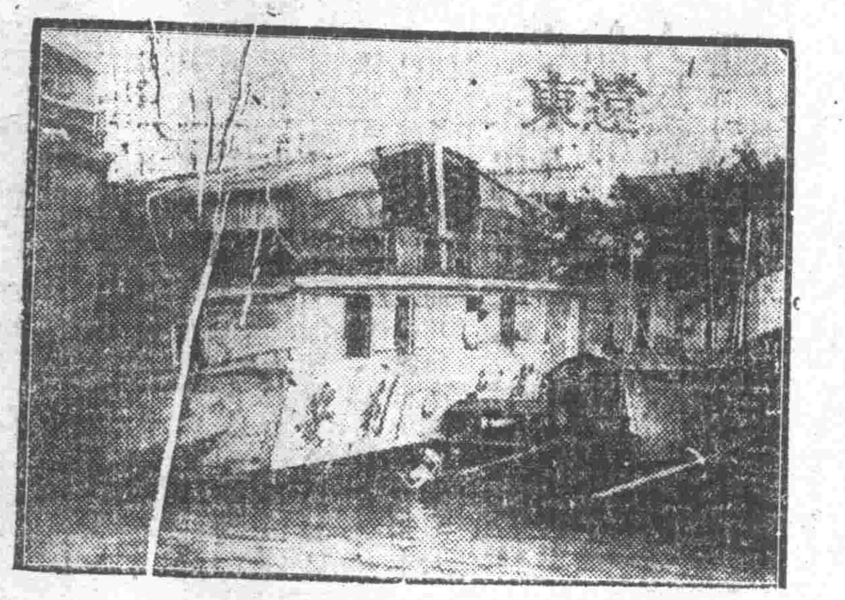

（圖爲被炸後之利安輪船）

救護情形 當時段警聆聲馳至睹狀、登即電返永漢分局報案、由分局轉電消防總所、市立醫院、光華醫院、派隊救護、未幾火已爲渡伴用水淋熄、救火機即原車駛回、兩傷者即由警察送往醫院救治、

渡沉半截 該渡被炸、海水即涓涓由破爛處侵入、渡伴搶救莫及、于二十分鐘內即漸沉下、幸河水猛退、且貼近碼頭、不致全渡沉沒、祇沉渡尾半截、

水陸搜查 當事發後、永漢分局、海珠分局、均派出大隊武警到步、施行水陸搜查、嚴索匪踪、泊在該渡南便之泰盛東莞渡與附近之小艇、被皆檢查、但匪踪已杳、直至十一時半、始各收隊、

蛋民狼狽 巨聲响時、泊在鄰近之沙艇珠娘、不知原委、紛紛撑艇逃避、或走上堤邊觀望、而一般螃蜍局客、亦登陸走避、遺衫墮履、情形極爲狼狽、

兩人受傷 查被炸時、適有兩人在賬房熟睡、致被炸傷一名陳鴻、五十歲、東莞人、係夥伴、額前左側炸傷一處、左肩關節前面炸傷一處、流血頗多、一名陳東、二十四歲、東莞人、係辦事房職員、均受傷過重、恐有性命之虞、右膝節炸傷一處、傷口不齊、橫直寸半膝蓋骨折、右脅炸傷一處、右臀部炸傷一處、左面部全部水泡性火傷、左腕部水泡性火傷、兩小腿及背部性火傷、面青赤色、脉搏沉弱、呈腦震盪狀、

辦理善後 該渡被炸後、華商公司即派員分赴永漢海珠兩分局及航業公會報案、請求派隊查緝匪踪、歸案究辦、幷于昨(廿)晨僱員將渡絞起、拖往船廠修理、

損失約數 查該渡因夜後、祇有女搭客七八人在渡留宿、而貨物亦有限、賬房無甚貴重物品存貯、且事後均能取回、是以損失不多、惟渡被炸、俟絞起後、方能知損失確數、據渡中人謂修補費用約須數千元、

緝拿匪黨 省會公安局長歐陽駒、以在此軍警林立之省會繁盛地段內、匪黨竟敢炸渡傷人、殊屬披猖已極、若不嚴行緝拿歸案、嚴行懲辦、不足以稍戢匪氛、故翌晨即嚴飭全體偵緝人員、及主管分局緝拿匪黨、限期破案云、

(青年會中學)

學生陳銘煥自破其腹

連刺四刀腸出血流 傷勢甚重有性命虞 自殺原因尚未明瞭

昨(二十)日下午二時、長堤青年會中學因開運動會事、該校學生自治會特召集全體同學開會討論各項事宜、不料是時初中第二年級學生陳銘煥突乘各同學離開宿舍開會之機會、一人獨在房中、用犀利之小刀、自行向腹部連刺四刀、當堂腸出血流、不醒人事、倒在地上、幸有同級之學友李某因事回房取物、睹陳仰臥血泊中、嚇至面無人色、大呼求救、該會各人聞訊、即紛紛入內察視、隨即將之送往韜美醫院醫治、聞因流血太多、恐有性命之虞、查該生現年十八歲、台山縣人、父在美經商、廣州祇有一親屬、在南勝里八十七號居住、自殺原因、則未明云、

女飛行家

又弱一個

朱慕非逝於香港

我國之女飛行家朱慕非、素饒胆、爲朱卓文之第二女公子、當卓文任粵省航空處職時、慕非即投入航空學校、學習飛行、曾經畢業、技術殊佳、惟學習航空時、因積勞成病、厥後雖幸告愈、然時愈時發、嗣因病體關係、隨父往港、息影于新世界上水粟園、日惟灌栞澆花、以娛其志、近以舊病復發、藥石無靈、昨十八日、病故于園內、聞慕非現年三十有五、猶屬雲英未嫁云、

製牛瘟血清

省府令財廳照辦

廳長鄧彥華以加製牛瘟血清、保障牛隻之生存、即扶助農民之耕力、連同廳增臨時費、及經常費預算書一份、呈請提出會議、祇候公決等情、經省府提出本府第五屆委員會第一五零次會議議決、照准在案、除指復外、昨特將原附預算書抄發、令仰該廳長即便知照云、

狂風暴雨中

省石恆安渡險遭沉沒

歷時五十分鐘始告無事

來往省城石歧恆安渡、十八日午夜十二時由石滿載搭客二百餘人、貨物甚夥、啓行來省、十九晨五時許駛抵容奇河面寄泊、聽候天明、六時許天色微明、繼續開行、七時駛至已過桂洲、將至石壁之河面時、忽然烏雲翳天、陡發颶風暴雨驟至、雷電交作、將渡吹至顚簸不定、左右欹斜、搭客均狂呼救命、懼宛者流、更慌至面無人色、翹首朗念阿彌陀佛不迭、斯時賬房覩此情形、乃立飭各船伴將全渡門窗完全打開、使風能從渡中通過、不致吹側、并嚴行禁止各搭客妄動、以免危險、一面則由拖渡之小火輪加開速率、向上邁進、計該渡與風雨搏戰歷時五十分鐘、始平安無事、是日午十二時安抵廣州、各人咸慶更生、惟當風雨交作時、全渡窗戶大開、暴雨橫施、各人衣服行李、均沾濡殆遍、有數人復以不堪蹂躪、抵步時、旮驟發寒熱、偃與返家云、

梅蘭芳昨日晨抵香港

在港逗留兩天即行來省 惟其配角須遲數日始到 梅在滬曾致唐少川一電

梅蘭芳二十日晨、由滬乘日本郵船公司之大洋丸到港、同行有姜妙香、黃滿碰、姚玉芙等、港聯華影業公司羅明祐等到迎、七時半船泊九龍倉橋、八時三刻、梅等轉乘小輪渡海、下榻思豪酒店、據談在港逗留二天即往省、其配角藝員多人、則由天津搭惠州輪遲行來省、因船期阻滯、約二十六日始能抵步、聞準廿七日在海珠戲院公演、又梅在滬起身時、曾致中山縣長唐主席一電、原文云、唐少川老先生鈞鑒、蘭芳應約南下、儘日由滬啓程、海嶠重逢、冰淵恊懷、即擬趨叩鈴轅、藉親榘範、倘蒙俯賜訓導、俾有遵循、梅蘭芳叩、銑、

京市開闢民衆游泳池

地點在通濟門外九龍橋 建築經費定爲五千餘元

京訊、京市教育局、前爲便利市民水上運動、增進市民體格健康起見、特在通濟門外九龍橋、開闢游泳場、當因絀於經費、僅租地一畝、築屋三小間、臨時搭蓋草棚一二間、各項設備、亦甚簡陋、而上年開放時、異常擁擠、今年本市人民日見增加、日後游泳人數、勢必益復衆多、現擬在該地附近南首、另行購地三畝、重行開闢、業經會同土地局前往查勘完竣、不日召集該地業主、討論地價、並開建築預算、業已決定、計買土地價一千五百元、房屋二千元水泥場一百元、初步練習池五百元、添設救險船一隻一百元、建築跳台五百元、游泳衣及器具三百元、移置跳台五十元、共計五千零五十元云、

美術校熹社

將開展覽會

五月一日至三日

本市市立美術學校國畫科第一屆畢業、熹社一般同學、爲謀學業進益起見、擬聯同赴往江浙兩省旅行、以資攷察、特組織江浙旅行團、計劃大致擬妥、並定于五月一日至三日在本校開班展覽會、藉以籌措旅行盤費、聞此次佳構頗多、均屬該社名譽社長及社員最近得意之作、其價值分一百元、五十元、十元、六元、二元、五種、其作品則分扇十、條幅、大小中堂、四屏、冊頁等、裝裱極爲精緻悅目、想屆時陳列、必大有可觀云、

唐人瀉丸夫婦商標

凡人月瀉三次 肥壯健壯 唐人瀉丸能通大便 排除全身惡毒 痰濕熱滯臟內 腐化花柳梅毒 撞紅痔血痔痢等 凡食丸四粒 疴一次照食照疴 每盒二毫 凡藥店有賣 廣州西堤海源發行 二三九

海珠戲院即演覺先聲

艷旦王騷韻蘭回粵了 丰采勝前 藝術勝前
有充分的新智識 有充分的新腔調 與萬能的薛覺先合作
可稱天緣巧合 錦上添花
連日公演劇目 四月廿一日
（日演）風流伯父
（夜演）紅粉金戈

中華有聲電影院
新曆四月十六日至廿二日一連七天特映
「梅禮士」的「如意郎君」
笑料如銀瀑西練滾滾不絕！熱情如怒濤狂瀾洶湧不止！香艷入骨！溫軟透心！
妾意如棉軟，郎情似水深，聽歌聲一段，情紘撥動，涼露漫淒清；星月交明，心曲互傳，夜來一舸秋風裏，瞞過爹爹和侍婢，也瞞過夫人；新聲梟鳥細盟心，郎如意，妾溫存，一樣是多情，怎奈秋雲多變幻，歸來新陸起狂瀾，幸喜郎情膠不脫，填完恨海情天補過，突把玉軀摟抱起，飈車去，共同生活在人間。
一切愛好聲光電藝的朋友 請注意本院不日改映聲片 選用西電最新大號有聲機 放影世界著名有聲大名片

不日放映霍士公司戰事新片
法國義勇軍的壯烈戰史 戍漠征鴻
維多佛藍明導演，藍世英雄華拉巴士達主任，色妖婦美娜萊等合演，暨演員一萬二千人，機關鎗百架，無算之傑作中之無上傑作，熱於薩哈拉沙漠，慘如十八層地獄，是一部悲壯對話鉅片！
比比丹尼路絕好大傑作『樂島歸帆』快快來了 是雷華華最近唯一特製品

永漢北路 永漢戲院 自動電話一九〇二二號
四月二十日至廿二日放映 絕妙趣情好笑諧片
『襪帶酸風』
——美艷女諧角馬利披里窩生猛之作
——漂亮傻少年查里士禮重登銀幕
——改編自紐約舞台成功的戲劇
——笑料如滔滔流水沒有一刻停息
自從她在「離婚趣史」「模特兒情史」等戲劇，獲到莫大成功之後，這位美艷誘人的女角馬利披里窩，更主演一部諧劇——「襪帶酸風」這是一部笑料充滿的引笑作品，她在劇中當主角，適合她偉大的，迷人的個性，男主角查里士禮，自從主演「是余所愛者」等劇後，即退隱多年，最近始重回銀幕，主演斯片，拍演者如「沙利蘭」等角，都是一時上選之材的。「襪帶酸風」是一部諧劇，一部具有巧妙的情節，能鼓動觀衆感情的戲劇，劇情的大約是說一女郎，接受她未婚夫的一種禮物，當他們的婚約決裂之後，少年始知他原本給與女郎是一隻手鈪的，却弄錯了給她一隻襪帶，於是一切的笑料就由此發生，而令到一切的觀衆笑口常開。一切想笑的朋友，都勿要錯過這部「襪帶酸風」

新國民影戲院 下九甫西路 自動電話一七四零號
國曆四月二十至廿一日放映 美高梅公司出品 <諷世趣情名片>
生財有道
本院大加刷新內部裝修粉飾日場暫停祇影夜場

西堤影戲院 西濠口大馬路
國曆四月十九至廿二日放映 集武俠大成的猛片
荒江女俠二集 徐琴芳范雪朋空前傑作
下期放映 集武俠大成的猛片
荒江女俠三集 徐琴芳賀志剛空前傑作

中國戲園 自動電話一二九二五號
國曆四月廿一至廿三日放映 明代歷史巨片
正德皇下江南 汪福慶張月娥主演
（下期放映）武俠神化偉大國片
古寺神僧 明星王春元錢似鶯傑作

中山戲園 自動電話一二九二四號
國曆四月十九至廿一日放映 武俠冒險偉大國片
鐵血英雄 精武大明星任雨田主演
（下期放映）哄動暹邏武俠愛情鉅構
太極鏢 明星查瑞龍梁賽珍傑作
本園不日裝置新式解晉配音電機以娛觀衆耳目

模範戲院 西關十一甫馬路
國曆四月二十至廿一日放映 唯一香艷大名片
洪濤拯侶 有驚險的景色有真摯的愛情
下期放映 ※趣情新奇佳片※
上帝賜金

一新戲院 西關十八甫馬路
國曆四月廿一至廿三日放映 <武劍神異國片>
（十集紅蓮寺）
下期四月廿四日至廿五日放映 奇情新片
迷人妖術

南關影戲院 永漢南路
國曆四月十九日至廿五日放映
電影之王查理士花勞 電影之后珍納姬娜 合演
鸞鳳和鳴
全部艷情 絕世香艷 全部歌樂 絕世名曲
※券價暑增※
下期四月廿六日至廿九日放映 <威林軒士主演>
『電……賊』

明珠影戲院 長堤海珠公園前
國曆四月十八至廿一日放映
宣景琳主演 上海全體男女明星表演
銀幕艷史 上集
拆穿攝影場的西洋鏡 揭破電影界的大秘密
下期四月廿二至廿五日放映
銀幕艷史 下集

游藝 影戲場 鄉下佬游上海 全套
歌舞場 演嫦宮歌舞幻術團 舞蹈幻術數十餘種
天台 跳舞場 (新派劇場) 廣州名優 陳翡娜何理梨 碧血鴛鴦 (技擊場) 少林武藝 女子走鋼線
歌舞
虞樂院 廿一日 (聲班) 紅粉金戈 薛覺先 黎奉先 合編
嘉禾 男女
虞樂院 廿一日 (新班) 打劫陰司路

黨務消息

北寧特黨部電 請收回開灤礦權 以免外人經濟侵畧而保主權

北寧鐵路特別黨部籌備委員會、以英人實行侵畧政策掠奪開灤礦權、不顧我國國有鐵路之利益、對於北寧路合理之要求、延不解決、特於庚(八日)日分電中央國府行政院及外交實業鐵道財政各部、請收回自辦、以保主權、茲探錄該電文如下、(銜略)查開灤煤礦、係英人以侵略政策、掠奪我國礦權、當前清末造、不明外交、人窺堂奧而不知覺、坐令開平礦區、淪于外人之手、迨及民元、又以僉壬用事、貪圖私惠、蔑視主權、灤州煤礦局、復拱手送諸外人、華北唯一礦區、從此完全淪入英人掌握、數十年來、該礦恃不平等條約為護符、平日越界開採、抬價居奇、罔卹民生、久為商民所痛恨、近復變本加厲、憑其帝國主義者之氣燄、肆行無忌、不顧國有鐵路之利益、對于北寧路局合理之要求、延不解決、激成此次路礦交涉、該局非惟不自反省、轉以運輸困難為藉口、限制購量、減少平津運額、故造華北煤荒之局勢、輿論譁然、民衆憤慨、街談巷議、無不以該局之經濟侵畧為非法、國權喪失、言之痛心、本黨遵守總理遺教、以廢除不平等條約為唯一主張、開灤礦區、為我國固有領土、英帝國主義者以侵略欺騙手段、開採多年、並未取得我國法律上之根據、當此民意沸騰、羣情憤激、應請鈞座本革命外交之精神、順從民意、收回自辦、以保主權、並即照章課該局以應納礦稅、而免國家損失、尙祈據理交涉、早日實現、屬會願率全路員工、以作後盾、謹此電陳

東北省市黨部近況 遼寧省黨部組織完備 哈市黨部成立辦事處

(瀋陽通訊)東北五省區黨指委自三月二十六日在遼寧宣誓就職後、各指委紛返任地組織黨部、進行一切、茲將各黨部情形、畧誌於下、

遼寧省黨部 遼省黨部雖早成立、然內部之組織、尙未確定、茲已將內部組織完備、計組織訓練宣傳三科及書記長各職、業已委定楊定襄充書記長高十棟充組織科主任、陳惠充訓練科主任、劉博崑充宣傳科主任、自本月六日起開始辦公、九日起辦理黨員報到云云、

哈爾濱市黨部 該黨部自中央委吳鐵城氏於五日晨抵哈爾濱後、六日舉行哈市黨務特派員辦事處成立典禮、全市各機關學校均放假一日誌慶、茲將該黨部黨務特派員通電照錄於下、(銜略)案奉中央黨部令派張景惠、徐箴、鄒尙友、周天放、臧啓芳等、為哈爾濱黨務特派員、等因、奉此、遵於三月二十六日先在瀋陽敬謹宣誓就職、前經陳明在案、茲於四月六日在哈成立辦事處、積極進行、並由中央特派員吳鐵城蒞濱指導、深維黨國偉業、於焉鞏固、同人等努力革命、義應遵往、伏望盼示周行、俾便遵循、謹電佈達、不勝翹企之至、哈爾濱黨務特派員張景惠徐箴周天放臧啓芳鄒尙友叩

黑龍江省黨部 江省各指委自在瀋宣誓就職後、即當返江省籌備成立事宜、現開業已籌備就緒、俟中央委員吳鐵城氏由吉林轉到該省後即可成立云云、(按黑省黨部已成立)

省市黨部紀念週 謝儀仲講總理遺教 演詞俟明日續誌

昨(二十)晨上午九時、省市黨部舉行聯合紀念週、到會者有省市執監委員黃季陸、黃麟書、林直勉、謝儀仲、馮天如、譚惠泉、陸幼剛、陳雁聲、暨省市黨部全體職員及各機關各團體代表等數百人、由謝儀仲領導行禮、並講演總理遺教民權主義第一講、演詞在整理中、俟明日續誌、

省市黨部同樂會昨晨改選職員 陳宏著五人當選為幹事

省市黨部同樂會、于昨(二十)日上午十時、在省黨部秘書處樓下開全體會員大會、出席者省市黨部全體工作人員約一百八十三人、公推宋匡時主席、劉瑞東為唱票員、行禮如儀後、由宋匡時宣佈開會理由及報告第三屆幹事會工作狀況、報告畢、隨即舉行選舉第四屆幹事、選舉結果、陳宏著、魏任重、詹叔雍、丁養光、彭素梅五人當選為幹事、陳宗舜、廖石峰、衛保祥為候補幹事云

募款建築總理紀念亭 童軍司令飭令認眞辦理

全國童子軍於第一次總檢閱及大露營閉會時、曾經全體童子軍、一致議決在總理陵墓旁側建築噴水池、以留紀念一案、嗣以此項噴水池、已在總理陵園工程計劃中、經陵園管理委員會指定改為建築紀念亭、業由中央執行委員會核准在案、現童子軍總司令何應欽、以建築紀念亭、應早日籌備建築完竣、除分令各省童子軍外、昨令本省童子軍團領袖、着手籌備捐款、並依照獎勵辦法、認眞辦理募捐云、

桂省黨部卅四次會議 黨員審查合格者四十八名 雜貨行公會等團體准備案

廣西省黨務整委會、昨開第三十四次常會、出席委員黃子琪、吳魯賢、溫仲琦、曾如柏、主席溫仲琦、紀錄任佩芬、行禮如儀、「報告事項」蒼梧縣政府公函為派定該縣黨員選舉投票開票兩管理員、請查照、「討論事項」、㈠組織部提出、桂平黨員攷查表三十四份、業經提交黨員攷查委員會審查結果、李興志等三名發還補填、黃瑞昭等二名不合格外、其餘黃寶麟等二十九名、尙屬合格、應否准予備案、當否請公決案、決議照案通過、㈡組織部提出、平南黨員攷查表三份、岑溪十七份、業經提交黨員攷查委員會審查、結果、除陳大同一名黨證字號不符、發還更正外、其餘陳綱等十九名、均尙合格、復經審核無異、當否請公決案、決議照案通過、㈢訓練部提出、據梧州市整委會呈報發給華洋什貨行同業公會運銷滇黔雜貨行同業公會許可證書、請予備案案、決議、准予備案、但華洋雜貨行同業公會發起人人數、應飭令遵照同業公會法第三條之規定辦理云云、

市秘書處通告 各區分部呈繳民選結果 限今日十二時以前妥辦

市執委會秘書處、以本市出席國民會議代表、前經通令各區分部定于本月十七十八兩日、召集黨員開會選舉、並即將選舉情形及結果、分別依照手續造具報告、投票開票各項簿錄、連同投票簿、已投未投各選舉票、悉行呈繳來會以憑彙轉在案、現在選舉經已完畢各區分部遵照手續呈繳者固多、而未遵繳者、亦屬不少、昨特通告各區分部、限于本月廿一日上午十二時以前、妥為遵辦、呈繳來會、毋再延誤云

市訓練部 催繳訓練工作報告表 限三日內填報

市訓練部昨(二十)日、再行令催各區分部限三日內將訓練工作報告表填報呈核云、為令遵事、查本部日前頒發之視察區分部訓練工作報告表、迭經飭令限期填報有案、現查仍有未將該表填報者、似此情形、殊屬玩忽、為此令仰各區分部限文到三日內、即將該表填報來部、以憑審核為要、

吉省指委宣誓詳情 吳鐵城監誓懇切致訓 (續)

吳氏訓詞 鄙人今日參列熙朝二指委宣誓典禮、幷得與諸同志相晤、深為榮幸、兄弟代表中央同志致詞、考東北已往之革命工作、如十二年張大元帥與先總理之聯絡、十七年東北之出兵、十九年之討逆、是皆顯著者、最後完成統一、實現革命精神、此為中央同志所最欽佩者、以東北地理上言、實我國東北之門戶、而於門戶洞開之際、東北同志、應一致團結、進而言之、合全國一致團結、以防內外之反動、吾人必須貫徹黨的政策、如此內則足以團結、外則足以禦侮、希各同志一致奮鬥、共奠國家於磐石之安、則幸甚焉、語甚懇摯、聽者動容、凡肯要處、掌聲如雷、訓詞畢、由

熙委答詞 格等、蒙中國國民黨中央執行委員會、任為吉林省黨部指導委員、並承中央執行委員吳鐵城先生來吉訓導、謹當遵奉總理遺教服從三民主義、效忠黨國努力建設、務使革命精神、整個的實現、但自愧才輕、時虞隕越、深望本黨同志、地方人士、隨時指導糾匡、不逮云、禮畢、攝影散會後、吳氏往訪各機關、下午二時、與各省委指委在省府會議廳談話、五時全體省委聯銜公宴吳氏暨隨員七時始散、三日、吳氏在吉林大學對吉林學界公開講演、四日早去吉赴哈、(完)

憲兵司令部 籌組特黨部 昨派定籌備員

第八路總部特別黨部以及該路所屬各師部隊特別黨部、均先後組織成立、惟憲兵司令部、尙未組織、經總部特飭憲兵司令部、着手組織、并指定該部政治指導員李乃泰、副官長楊開運、職員林明悌三員為籌備委員、每隊選派籌備員三名、限期成立、林司令奉令後、已於昨日面飭李指導員、分別着手籌備組織云、

各地郵務工會 無選舉民會代表權 因組織份子複雜 中訓部函各地黨部查照

中央執行委員會訓練部、前准中央秘書處核送天津特別市黨務整理委員會呈為據該市郵務工會呈請解釋該會是否能參加國民會議代表選舉、據情轉呈鑒核示遵等情、當以現時各地郵務工會、郵務職工會組織份子複雜、在該會等未依法改組以前、似無選舉國民會議代表之權、經函中央秘書處轉陳核示遵復、并轉知國民會議選舉總事務所在案、茲准復稱、經陳奉常務委員批照辦、除分別辦理外、特函復查照等由、分函各省市黨部查照、并轉飭所屬一體知照為荷、省黨部奉文後、即轉飭所屬一體知照云、

工務局招投建築工程

茲定於四月二十四日下午二時在本局開投工程如下(一)建築五仙直街增沙南約廻龍里等處馬路(二)建築大沙頭涌土堤及木橋如有願意投承者可到本局建築課取閱章程圖式屆時競投此佈

招商投承翁大公路行車權廣告

茲定本年五月十二日在大坑口本路停車場開投全路第八車權有意承辦者請到廣州市狀元坊八間朱義盛取閱章程屆時依照招投章程携同押票銀五千元前來當衆競投價高者得

翁源民辦車路股份翁大普通有限公司董事會啓

恒和堂易沃林馳名調經益斯丸

中庸曰。致中和。天地位焉。萬物育焉。人之一身。象乎天地。清陽為天。濁陰為地。陽一噓。而萬物生。陰一吸。而萬物成。受孕之道。造端乎夫婦，其事固人所同然者也，有易孕。有難孕。有久而不孕。有終歸絕孕者。此何故哉。其實坤厚載物。非調經無以致之。倘經之不調。大失坤厚之道。又焉能載物而受孕耶。夫月信愆期。或先後之不準。或錯落而不勻。常見白淫。白帶。經來困倦。腹痛異常。遽以難藥亂投。實有損而無益。本堂夙承祖訓。學有秘書。方良法捷。百煉收丸。統治婦人。衛任經脉等症。令服此丸。功奇效速。莅蔻含胎。仗藥石之靈。衍螽斯之慶。實與市醫丸散。不啻有天壤之殊。誠婦科調經廣嗣之聖藥也。

每料實價銀一元。舖在廣州市光雅里新街

揚頌 恒和堂易沃林馳名恒和丸惡癖聖藥

鄙人李三全別字少珍三十七歲四會人經在省垣黃沙備工不幸沾染惡癖奇症經延中醫診驗誤餌藥手足立見麻痺改用西醫打針以致面部垂腫自愧有失觀瞻追得辭工歸里幸逢鄉鄰瑤頭吳伯棠所述曾染惡癖得廣州市光雅里新街易沃林恒和丸施治全愈經登報表謝云云俯領之餘即寄購丸香服立見奇功今獲全愈殊深感激無以為報特綴數言登報以鳴謝悃 李三全恭頌

蘭味清香

天壽堂姑嫂丸

治婦女經期 暗病 不育

最好良藥

海狗鞭健腎丸

無論皓首青年腎部虛弱服一禮拜立奏奇效

總發行 西堤大新公司 長堤先施公司 香港德輔道中 十三行安樂商店 惠愛東長城藥房

介紹 法國醫學博士蔡時椿先生

蔡時椿先生留歐十載在法國里昂大學醫科畢業里昂衛生學院及法國醫學院考得博士學位在未得學位之前曾考得法國里昂市醫院助醫任職三載成績卓著經驗豐富尤以外科割症婦科及尿管病有專長得學位後又入巴黎醫學研究院專實習切割術及病理解剖學現已回國在本市維新南路一百四十四號三樓設診療所特為介紹使病者知所問津

▲門診上午八點至十二點

▲急症出診隨請隨到

介紹人 李石曾 蔡元培 朱家驊 鄧元冲 戴傳賢 陳銘樞 陳濟棠 杜益謙 陳策

內兒科專家 何卓群

精醫胃腸肺癆傳染循環器等病及一切針射治療

介紹人 歐陽駒 蕭冠英 許崇清 饒芙裳 傅益之 范其務 陳廷炇 鄒殿邦 全啟 黃季陸 蒲良柱 趙靜山

本市文明路二〇四號 何卓群醫院

梅蘭芳到粵公演預告

梅蘭芳君。為我國戲劇界泰斗。其聲譽之優美。已為世界所公認。是以前次遨遊美國。彼方人士。備極歡迎。可謂極一時之盛。茲本院以最誠懇之意。禮聘南來。並偕同金少山姜妙香張如廷朱桂芳張竹軒等藝員共百餘人。聯袂來粵。在廣州市海珠戲院開演。特為嗜藝術者告焉。

海珠戲院啟事

此次本院禮聘梅蘭芳君到粵公演所有對外一切文字概用本院名義發刊如有假借本院名義在外擅發關於梅君之各種文字藉端招搖者本院定當依法控究特此聲明諸希諒察

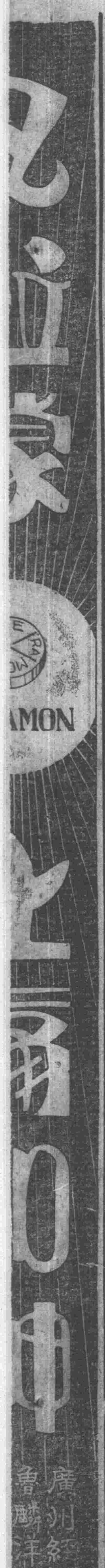

享樂,⊜性生活的享樂被禁壓着,若欲以最廉的費用求得強烈刺戟的享樂,那麼,性的享樂與性的遊戲是最適合的事情了。而且人人可以在不破壞社會的範圍內任意自由活動。

這般的「色狂」——例如:在德川時代的色狂現象,如果以為這種現象是社會文化很發達的時代所發生的作用,那麼,不如說社會的經濟生活壓抑着個人生活要求的時代所發生的作用較為切實了。社會的經濟生活與個人的生活要求之間發生矛盾,所以社會組織的存在瀕於危險。「色狂」的流行,可以當做社會的一種標準。

五

關於「色狂」,即使不成為一切的家庭問題,而產兒調節與結婚方式的簡單化,總是任何家庭的問題吧?遵守着封建主義的家庭道德的問題,現在即使在任何家庭,都已越過討論這問題的時期而到實行的時期了。

要之,社會人的性生活,在本身上是不能取得任何方向的,牠(性生活)是社會經濟生活下部構造的特質最敏捷的標幟。若社會經濟狀況不好時,戀愛的現象,就先要變壞了。人類是富于發明力的,從此讓他們去發明種種戀愛的方式吧!(完了)

附記:這篇譯自本年經濟往來一月號,關于家族制度,雖然我國與日本有多少差異,但現在生活程度日高,而失業者遍地皆是,一般人感於生活的困難,是同樣的。所以、近來一般青年男女,對於性的觀念,也有同一的傾向,所以特地把牠譯出來,以供參考。

一件醜事

柴霍甫作　何徵譯

蘇基加比湯力,一個習字教師,正在把他的女兒拉達那嫁給一個史地教員,阿興里夫,婚禮是很美滿地舉行了,客廳裏面,有的在唱歌,有的在跳舞,有的在嬉戲,由俱樂部裏僱來的侍役正在紛亂地忽東忽西的在那些房間里四圍走着,他們穿着黑色的燕尾服。白色的領帶已經齷齪。喧嘩曹雜的談話聲音不停的繼續着,數學教員達蘭都路夫,法文教員巴得桂,和初級租稅法助教馬撒達,正在你一句我一句的隨意地議着,那時他們正在評論着那些旅客被人活埋的情事,同時發表各人對於精神主義的意見。他們沒有一個是信仰精神主義的,但是也承認世上有許多事物是出乎一個人的智力之外的。在鄰房裡,文學教師杜當斯基正在向着那些來賓們解釋那件哨兵有權向過路人放鎗的事情,那些問題,當你親聆其說的時候,確是可驚而又很可喜的。所以那些在社會地位上還沒有資格去同他們對談的人們,祇有在院落裡向窗口望望罷了。

正是夜半的時候,這間屋的主人走入廚房裡看看晚餐已經預備好了沒有。這間廚房裡面地板以至天花板之間充滿着一種香氣,這種香氣是由鵝鴨及其他的氣味所混合而成的。那些配菜——例飲料例和一些清淡的點心例,很有美術地在那兩張桌子上紛然雜陳着。廚子馬花,一個紅面的婦人,她的身材好像一個大圓桶一樣,正在那些桌子旁邊忙忙碌碌的做着她的工作。

「馬花,拿鱘魚給我看看,」阿興里夫說着,擦着手,不覺的流涎起來了。「多麼香醇濃郁的氣味啊,整個廚房的食物我都可以食個清光了。來啊,拿鱘魚給我看看。」

馬花走到一張長方形的櫈邊,很小心地揭起那張塗滿油脂的報紙,在那張報紙下面的一隻大碟裡,橫放着一條鱘魚,滿塗着醬油,有些橄欖,紅蘿蔔和續隨子點綴着,阿興里夫定眼望着那條鱘魚,垂涎起來,他的面上現出了微笑,眼望着上面。他俯着身,唇裡發出一種聲音,像沒有抹油的機輪似的。然後他站起來,在他喜極的當兒,他彈着手指,唇裡再次發出尖銳的聲音。

「呵,呵,」一個熱情的吻聲:啊……誰在外面同你接吻呢:馬花?」由鄰房裡來了這樣的聲音,同時在廚房門口現出了助教師凡金的短髮的腦袋。「這是誰?哈哈!……原來是你,蘇基加比湯力!你是一個好祖父啊,我要這樣說!同這小妮子密談啊!」

「我不是在接吻,」阿興里夫很懊惱的說。「誰對你這樣說的,你這蠢才?我不過……因為見了這條魚,所以發出咄咄的聲……來表示……歡喜罷了。」

「誰信你的話!」這個冒昧闖入來的面孔帶着恥笑的神氣隱沒了阿興里夫的面色頓然地發紅了。

「該死的!」他想着。「這獸會出去說我的壞話了。他會向全市的人羞辱我了,這個畜牲。」

阿興里夫畏怯地行入那間客廳,偷偷地用他的目光向四週找尋那凡金的影子。凡金那時正站在一張鋼琴的旁邊,裝胸作勢地俯身向那檢查官的小姨作密語,她也格格的笑了,

「在說我的事情啊!」阿興里夫猜度着。「說我麼,天殺的!她也相信:……相信了!她笑「!啊呀!不,我不能放過這件事情……我不能的。我必須設法防預,使人們不相信他……我要,把那件事情全對他們說了,那麼,他們就知道這是一件欺人的事,一件無稽之談了。」

阿興里夫搔着他的腦袋,他已經被那種忸怩不安的情緒所克服而走上巴得桂那邊去。

「我剛才走入廚房去,看看做了晚餐沒有,」他對那個法國人說,「我知道你是喜歡吃魚的,所以除了各樣之外,好朋友,我還預備了一條鱘魚呢!有碼半長的!哈,哈哈!哦,還有一些兒事情要順便說說的……我方才忘記了……哈,我剛纔在廚房裏,對於這條鱘魚……這簡直是一個小小的故事啊!我剛纔走入廚房,裏想着看晚餐的碟子,我看見了那條鱘魚,牠的氣味怪刺鼻的……於是我的口唇不疊咄咄的響了,恰巧在這個當兒,那蠢凡金走入來說……「哈哈哈!……你們在這裏接吻!」吻馬花那個廚子!虧他想得出這樣的事情來,那蠢才!這個女人真是醜怪得很,像一切獸物的怪相湊合起來似的,可是他也說起接吻來了!他真是一個怪物啊!」

「誰是怪物?」達蘭都路夫走來問他了。

「他麼,就是對面那個——凡金吧!我走入廚房去……」

他把凡金那件事情對他說了。「……他拿我來開玩笑,這個怪物!我寧可吻一隻狗也不吻那個馬花的,如果你問及我,」阿興里夫再加一句。他向四週望一望,看見他的背後坐着了那個馬撒達。

「我們在說那個凡金,」他說。「他是一個怪物!他走入廚房看見我站在馬花身邊,就開始捏造出種種的笑話來了。」他說:「你們為什麼在接吻呢?」他大概飲得太多了。「我寧可吻一隻火雞也不吻一個馬花!」我說。他真個拿我來開玩笑了!」

「誰拿你來開玩笑?」那個在校裡教授畫經的牧師走上來向阿興里夫發問了。

「凡金吧:我剛才站在廚房裏面, 你知道的,不過是看看那條鱘魚罷。」

照前一樣說了,大概在半點鐘內所有的來賓都知道凡金和那條鱘魚的那件小風波了。

「現在任他傳出來吧!」阿興里夫這樣想着,摩擦着他的手,「任得他吧!如果他開始說這件事情,他們會馬上對他這樣說:『真是荒謬得很,你這蠢才,這件事我們完全知道了!』」

阿興里夫這樣的慰藉自己,他心中覺得很舒服,於是他喜極了。連乾了四杯酒,這對於他的酒量未免太過了。照料了那些少年人們回到他們的寢室後,他也走上床來,像無知無識的小孩般睡去了,到第二天這件鱘魚的小風波他不復記得了。然而,真不幸!人們雖然盡力為謀,但是還要待天公來做主宰。說謊的舌頭往往做的是惡事,阿興里夫的策畧畢竟是徒然。剛剛過了一個星期——詳細一點是說,在星期三那天下了第三堂課之後——阿興里夫正在站在那間教員室中間,滔滔不絕地討論那個學生威斯金的那件不道德的行為時,校長走上前牽他行過一邊然後對他說。

「看啊,蘇基加比湯力,」校長說,「請你原諒我,本來我是不管那些事情的,可是我仍須使你覺悟……這是我的責任呀。你看,謠言已經是四播了,這是說你與那個……女廚子同居的……這是與我無關的。但是……與她同居也好,吻她也好……這是隨你喜歡的,不過,請你不要把這件事太過張揚罷了。我請求你!不要忘記你是一個教師啊!」

阿興里夫覺得很沒趣,很沮喪,他,好像被一大羣黃蜂刺着似的,也像被沸水燙傷了似的,他歸家去了。在他的歸途中,他覺得全市的人都向他觀望好像他的身上塗滿了瀝青似的。在家裡,新的煩惱又等候着他了。

「你為什麼不同往常一樣的大飲大嚼呢?」他的妻在吃着午餐的時候這樣的問。「你愁悶悶的在想什麼?想隱瞞你私通的事情嗎?戀着你那位小姑娘馬花嗎?一切我都盡知了,啊,穆罕默德!好心的朋友們已經教我開了眼!啊呀!——你這忍心的人!」

她一掌向他的面頰打來,他由櫈邊站起身來,不理他足下踏着的是不是地面,帽也不戴,外套也不披,就走他的路找凡金去了。他找到凡金在他的家裏。

「你這無賴!」這是他對他的稱呼。「你為什麼在全市人面前惡口罵人呢?為什麼把這件醜事加上我的身上?」

「什麼醜事?你在說甚麼?」

「誰說我吻馬花的?這不是你麼?你說出來!還不是你,你這強盜?」

凡金半閉着眼,他的面容,受了突然襲擊,每一根纖維都在顫震地抽動着,他舉目望着那個像。嚮嚮亮亮的說:

「天殺我的!如果我有一句話說過你,天打盲我的眼,天不載,地不容的,我會無家可歸的,會死於比虎烈拉更惡的症的!」

凡金的真誠不再容他懷疑了,事情顯然在說他並不是這件醜事的創造者。

「那麼,究竟是誰呢?」阿興里夫覺得很奇怪了,所有他的朋友都一個一個的在他的心裡經過,最後他捶胸了,「那麼,」是誰呢?那麼,是誰呢?我們也要問問讀者。(完)

夏丏尊　章錫琛　合編
葉聖陶　顧均正

中學生

本期零售一角八分郵費二分一月六月倍大號每冊三角六分郵費四分預定全年十冊一元八角國內郵費在內國外另加郵費八角五分預定者有獲得勸學獎金百元希望

四月號出版

現代青年之偉大性　李石岑
(青年讀書)青年與懷疑　仲華
生物學和我們　周建人
春天不是讀書天　孫福熙
中學生的父親的自殺　郢生
(第四次文藝競賽)自己描寫　八篇
賴威格先生　巴金
(第三次討論怎樣對付)不良的教師　六篇
說夢　覺敷
偏旁音韻辨歧法　吳邦憲
寄宿舍生活的回憶　豐子愷
湯姆沙耶　月祺
◀其他不備載▶

預定處
上海四馬路
北平楊梅竹斜街
廣州惠愛東路
瀋陽鼓樓北
開明書店
(各大書坊均可預定)

美國
美聯牌自來墨水筆
開明書店總經理

雷馬克著
西線無戰事姊妹篇
戰後
世界十八國最大報紙連載中

此書為哄動世界的名著西線無戰事的續篇。作者自稱西線無戰事祇為本書之序篇。內容描寫遠勝前書。現在全世界十八國最大新聞紙連載其價值可想。倫敦每日郵報評為比西線無戰事更深刻更大膽之作。法國馬湯新聞評為德國戰後悲痛之壁畫。強烈之素描。這是歷史的記錄。風俗的文獻。良心的檢討。對於過去殘忍之公判。這不僅是開拓作者人望之作。且為富於人情的大膽的作品。現在由沈叔之先生以流利之文筆譯出。上卷共十五章。凡十餘萬言。實價大洋七角。下卷不日出版。

上海　北平　廣州　瀋陽
開明書店

國民政府最新頒佈
公文程式全書

凡在:黨旗幟下的民衆——
人人有法律地位,個個有發言之權!
但是:不懂公文格式,不明公文體裁,
雖有[illegible]而不能揚眉吐氣,雖有法律地位[illegible]
這部:國民政府最新頒佈現行公文程式全書:——
首編:公文指南中~能夠把公文的意義,公文的革新,
公文的體式,公文的用紙,公文的用語,公文的做法,
公文的辦理,明明白白的告訴你,詳詳細細的教導你,
取材普遍,極切實用。
尤可貴者:把學校適用公文,另列一編!
程式俱備,解釋簡明,所以法政學校暨研究法律訴狀的學子,
人人應備這部書,以供翻摩,而資研究。
本書依據國民政府最近頒佈公文程式條例編輯,[illegible]近各項公報及各種報章公佈者,悉數採入,[illegible]而關於軍隊公文,詳加註釋,以便軍隊採取實用,[illegible]國民衆,人人應備。
▲特價:毫洋八角

本書全部總目
第一編　公文指南
第二編　學校適用公文
第三編　呈文
第四編　公函
第五編　咨
第六編　通電(附宣言)
第七編　佈告(附通告)
第八編　令
第九編　訓令
第十編　指令
第十一編　批示
第十二編　牒文
[illegible]

●上海民立書局出版
經售處廣州雙門底中原書局

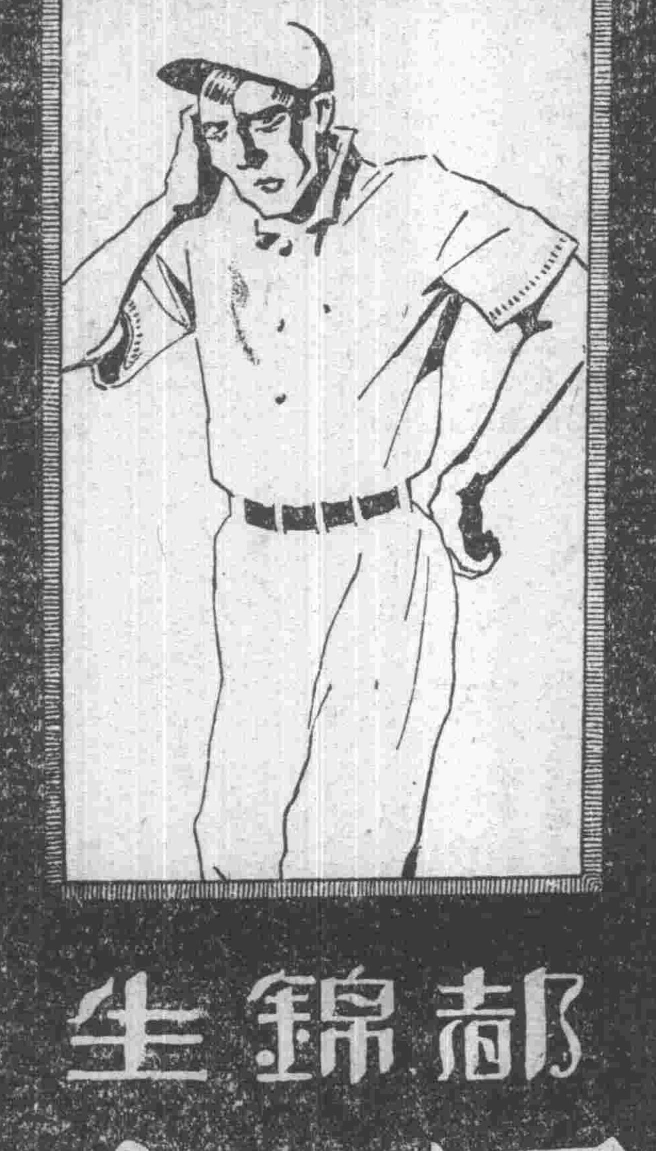

都錦生
運動衣
質良耐洗
價平款多
廣州分廠設永漢北路
創製全國馳名絲織風景畫

健啖與健談

凡人腸胃旺盛而消化力自強精神抖擻而腦筋靈活若而人者不惟健啖而又健談蓋因胃口開而飯量增腦筋靈活而思想豐富可健啖與健談確有連帶之關係健啖可以壯身腦活方能健談也

樹皮丸　功能健腦固精滋生智

補脾開胃通便腸潤試服三三天飲食激增思想發達大便有序夜眠酣穩誠健啖與健談壯身之珍品也

樹皮丸　每瓶一元　每打十元

廣州總代理　老威普威大藥房
總發行所　上海五洲大藥房
各大藥房均有出售

現代青年

第廿九期目錄

一、家族制度與性問題的傾向……日本土田杏村著 鄧國梁譯

二、一件醜事……柴霍甫作 何徵譯

家族制度與性問題的傾向

日本土田杏村著 鄧國梁譯

一

社會變了！世界的道德變了！這種變動，直接印在人人腦中的社會的標徵是什麼呢？關於性道德，就性觀念與性行動的變化而言之，恐怕是社會底標徵中最重要的一種吧？

從原始生活以來，關於性的事情，人人腦中已留着深刻的印像，人類的生命力，照樣的以性衝動代表着；性的崇拜，也照樣的包括着一切宗教生活。從前，一部落與敵部落對陣時，使女子向敵方露出性器官，用以減煞敵人的武力和咒力；在播種之際，向神前祈禱農產品的豐收，也有顯露性的行動。那樣子，從原始生活以來，人類的性活生，已成爲人人注意的事情了。性生活的變化，是一種狠具體的把社會變化印在人們的腦中的重要標徵，在這一點上，文明的社會與原始的社會沒有什麼差異的。

「近來青年的思想完全變了！」在老人們嘆息的時候，他們的嘆息，可以說，至少有十分之四五是從性觀念的變化而來的印像。

總之，社會的經濟的構造，總要被性生活表現出來。如果以爲最近我國（日本）的青年的性生活發生着大變化，那麼，當然的，是社會經濟生活發生着大變化的一種反映。

在社會中，因爲㊀以個人的衣食住生活，經營集團的社會，並且，受集團所保障。㊁個人的自由行動，被團體制度規定嚴格的拘束。所以性生活，決不能放縱的。在未婚時，女性被看作社會的東西，一但結婚了，就有規定嚴格的結婚道德。但是，現在的資本主義社會，是站在下列前提之上的：

㊀社會的制約，是規定一切八類的個人行動，個人不能離開社會而生活。㊁但個人行動在法律範圍內可以放任自由。個人以人格自律而爲自由契約的當事者。

這兩個前提，實可稱爲資本主義社會自身的矛盾。工資制度，是站在這前提之上的，其他社會所有的缺點，也莫不基於這前提自身的矛盾而成立。

至於性生活，也同一的站在這自相矛盾的基礎上。

從封建制度的社會，到成熟的資本主義社會，在其間，家業世襲制是固定的，以長子承繼家業，次子三子……過繼別家，分家後長子便爲本家的食客。在次子三子……的地位，生活上最低限度就先要去求保障。但是，到成熟的資本主義的時候，即使長子先要承繼家業，次子三子……當然也要獨立，到社會上去，自己也要創立家庭，支持着家族生活，這時候，歷來封建制度，家族制度就要解體了，然而在現在㊀各人的生活更加困難，甚至一個人有支持一個家庭的生活的職業，也成爲不輕易的事。㊁就算個人的生活放任自由，但自由契約，是在名義尊重個人人格的美名之下被保障着。這樣的社會，所以社會的生活構造就不能人人不在性生活上來表現了。

二

友誼結婚——這種事情，最近成了懇切的問題。大約有安定的家庭生活的人，關于這件事情，總要蹙眉太息，嘆世道之衰微，而遷怒於外來輸入的思想吧！但是，友誼結婚，未必就是外來輸入的思想，作算這種思想沒有輸入來，而社會中的青年們，已經同樣的實行了。並且，必然的，在生活上除實行沒有辦法。所以輸入來的友誼結婚的提倡，實際上已經實行了！如果把「除實行外沒有辦法」的事實的必然性與友誼結婚相對照，那麼，寧可說他是道義的提倡。

以畢業於都會大學的青年們的生活爲例吧：他們雖畢業於大學，可是大部分在「職業的世界」外不得其門而入，能在公司銀行或其他各界任職的，實在不過占最少數。這樣，大批失業者存於社會中同時又是工資薪俸低廉的時候，畢業生與畢業生相排斥競爭，即使勉強找到職業，那微薄的薪金，最低限度能否保障一身的生活還成疑問；所以被擯出職業的，同時對於家庭生活，亦因此完全被擯出。人不是厭惡家庭生活，結婚生活的，不過欲結婚而沒有結婚的經濟基礎罷了。但是，人類性的要求，至少也要經歷的，在這種情形之下，於是所謂友誼結婚——務要達到無害而有効的程度的結婚方式的友誼結婚，便被發現出來。那不是必然的過程嗎？即使友誼結婚間有發生別的作用時，那也是不得已的事。

友誼結婚這件事情，姑勿論其是好是壞，事實上，牠已超越「價值判定」而進行了。比方強盜是壞東西，雖然任何人都有「價值判定」；但是，在社會經濟現象不好的時候，自然，警察處理強盜事件就要增多。像這樣子，比之友誼結婚，在未判定其善惡價值以前，一般結婚就要臨頭的青年們，他們在研究着那一種性生活的方式，最適合於自己的條件而且被許可的呢？於是友誼結婚，就要先在被「價值判定」以前而實行了，人類有發明的天才的，雖社會情形有多少變化，友誼結婚也會跟住牠進化到最適當的程度，與社會情形相一致的。

社會經濟發生好現象，又怎麼樣呢？這個問題，並不是我現在所討論的問題，總之，社會經濟若有些微的好現象，那麼，郊外的赤瓦房子會增加吧！（按：用赤瓦蓋的房子，是現代日本富人住的。）反之，那麼，這種公寓Apartment就要繼續繁盛了！但在通貨收縮的今日，戀愛也隨之而收縮，所以小說家們，從此漸漸地不寫赤瓦房子中的戀愛，而寫以公寓爲背景的戀愛小說了。

三

貞操價值的暴落，商品價值也因之而轉形，轉形期經濟學，便支配着這時期。

女性與男性同樣的苦於生活的困難，在女性看來，結婚是一種職業。然而，在社會上求職業既非易事，同樣的，結婚也就成爲困難了。於此，就結婚之獲得上言之，與其說貞操價值，不如說實用價值上較爲有利的條件。在這樣的社會中，貞操價值的暴落，那是當然的事。在這樣的狀態之下，甚至少女的戀愛結婚意識，也不能脫離其支配。現在女學生對於戀愛與結婚的思想，大大的變了，尤其是受過高等教育的女學生的思想，完全變化了。關於這件事情，若把道義心來譴責青年女性們，那未免太酷。

以上所說貞操價值的暴落的理由，把牠分析起來，約有下列四端：

㊀生活困難，不能擁護貞操價值。

㊁結婚被阻延或完全不可能，而女子性的要求，也不能完全禁遏。

㊂在封建制度的家庭固定着的時候，女性的性行動，在習慣的環境，被各個的批評嚴格地規定。但今日的社會是未固定的，是不絕地動的，在這樣急激的變化的時候，因此，社會的批評標準也沒固定。所以女性的性行動，也沒有被社會各個的批評嚴格地規定。

㊃在女性受男性所支配的社會，女性是站在男性的貢獻物地位而尊重貞操價值。但在女性從男性宣言放解的現在，即使有多少把貞操價值淹入性的標徵裡面，但那是反動的，不如廢棄不顧。

四

一九三〇年是有新進作家寫合作小說的一年，（「合作小說」是由幾個人同寫的）又是新進評論家寫匿名評論的一年，那就是個人力量躲在社會力量的陰影中的狀態。現在所謂「超人」，現在已經消滅了。這時候，貞操已成匿名，家庭已成合作。

「色狂」的流行，又是一九三〇年的社會現象，咖啡店的旺盛，評論成爲寵兒。小說與隨筆等讀物的上部構造，亦必然的令到不能不反映着這色狂現象，一九三一年的社會現象又變成怎麼樣呢？

如其一九三一年的社會經濟狀況有好現象時，那麼，社會狀態將會發生多少變化也未知可？但在經濟狀況不好的社會，「色狂」現象，祇有進展，斷沒有退化的。關於這個問題，可以推想到下列的理由：

㊀貞操價值已經暴落了，在社會上如果想再要求有社會的價值，那麼，非商品價值之轉化不可。

㊁結婚既非易事，因之男女兩性間的性情的要求被壓抑着，而這種被壓抑的要求，一定要向某種地方找尋一條「出路」。

先導書局

中學 青年訓練教範 許崇浩編譯 上卷定價六角 下卷定價八角

本書係根據 總理所言中小學教程之宗旨，參照各國現行的青年訓練制度，擷取教育法令，陸軍典範等編纂而成。作者屬稿之際，曾與戴季陶先生再四商榷而後定，胡展堂先生稱「是書可以彌吾輩累年之闕憾」：季陶先生則稱「此書可以養成中國國民在建設時代所必須的常識」，且於序文中推揚此書之眞義，而留各地中小學採爲訓練之準繩。是書價值。可以概見。書中附銅版插圖數十幅，尤可珍貴。

戰術應用作業之參考 許崇浩編譯 定價大洋六角

歐戰之後，各國在戰術方面，大有革新。本書係根據歐戰經驗，就最新歐美日本各種武學書籍及圖表中擇其戰術必須應用且又爲最難記憶之諸件，凡命令及計劃之方式，勤務及數量之表解，新式兵器，築城，交通，通信等之性能及運用，莫不詳搜備載，瞭如指掌，誠爲現代軍人最合用之參考書。

大東書局 一月至三月 1931 出版物

京滬杭漢四大都市之市政 董修甲著 一冊五角
國際現勢與中國革命 丁立三著 一冊七角
中國國民黨的勞工政策的研究 張廷灝著 八角
馬克斯主義評論之評論 羅敦偉著 一冊六角
現代社會經濟思想問題 查士驥譯 一冊八角
現代民治的趨勢 羅敦偉著 一冊七角
中央銀行制度論 梁鉅文著 一冊八角
歐美文學評論 夏綠蕉譯 一冊五角
日本之農村都市 吳孝候譯 一冊六角
中國之婚姻問題 羅敦偉著 一冊七角
雲南問題 華企雲著 一冊四角
西藏問題 華企雲著 一冊六角
近世社會主義運動史 石民譯 一冊五角半
唯物史觀之批評的研究 劉天予譯 一冊五角
社會學與其他科學之關係 駱笑帆譯 一冊八角
世界名家偵探小說集 程小青譯 三冊二元四角
戲學指南 十六冊 定價四元八角
吳友如眞蹟畫集 全六集 定價七元二角
◉備有詳細書目△承索卽寄◉

現代學生 預定全年十冊 大洋一元五角（郵費在內）
震動全國學界的唯一雜誌 突破同等刊物的最高標準
蔡元培先生說。怎樣纔配稱做現代學生。——獅子樣的體力？猴兒樣的敏捷？駱駝樣的精神。這三個基本條件的說明，請看大東書局出版的現代學生。

廣州雙門底大東書局發行

世界書局 最近新書

近代教育學說 美國Boyd H. Bode著 馬復 李溶合譯 精裝一冊 價洋二元
文化進化論 美國Charles A. Ellwood著 鍾兆麟譯 精裝一冊 價洋二元

華文詳註英文書
滑稽故事……蕭炳實註 一冊四角
伊索寓言……林漢達註 一冊三角
伊索寓言續集……盛穀人註 一冊二角五分
亞搭王故事……周應級註 一冊四角五分
大小克勞斯及其他……周德輝註 一冊三角
捷克小說選……俞興群註 一冊一元一角
瑞士家庭飄流記……周應級註 一冊四角
天鵝及其他……周德輝註 一冊三角
莎氏樂府本事選……林漢達註 一冊六角
英文尺牘ABC……夏孫桂編 一冊六角五分
英文動詞用法ABC……祝介如編 一冊七角五分
英文文法ABC……林漢達編 下冊九角

圖案法ABC……陳之佛著
測量學ABC……楊秀時著
西洋哲學史ABC……張東蓀著
工業經濟學ABC……王禹圖著
化學ABC……周毓莘著
（ABC叢書）每冊平裝五角精裝六角
希臘文學ABC……方璧著
市政組織ABC……楊哲明著
北歐神話ABC……方璧著
微積分學ABC……王士濟著
每冊平裝五角精裝六角
▲青年求學寶鑑……四冊洋一元五角

攝影實習指導書……吳靜山編 一冊九角
翻譯實習指導書……方光濤編 一冊六角五分
書記指導全書……陳和群編 二冊一元五角
指紋學研究……王日叟編 一冊六角
淪落……曾虛白著 一冊五角
▲幼稚園故事讀本 朱公振編 二冊三角
社會的地理基礎……黃國璋編 一冊六角
新村建設……楊開道編 一冊六角
農民運動……楊開道編 一冊六角
黃梨洲生活……鄒行羆編 一冊五角

(通8)19.10.——20.2.

慈善足球比賽之陣容
中華隊均甲組上選之才
西聯隊亦沙面知名之士
陳策行開球禮陳夫人頒奬

本市花棣孤兒院、此次舉辦廣州市之慈善足球中西聯隊比賽、決定于廿三日(星期四)下午四時在大佛寺球場舉行、已誌昨日本報、此消息發表後、閱省內當局要人、暨各社團等、以孤兒院爲本市最有成績之慈善機關、對于此次舉辦慈善足球比賽、均樂意勸助、所代銷出之劵、成績甚好、該院以此項比賽、甚爲隆重、特請陳司令策行開球禮、(陳司令已送出大銀鼎一座、奬贈是場優勝賽隊)、並請陳策夫人行頒奬禮、屆時定有一番熱鬧也、玆將省港中華足球聯隊、沙面西人聯隊、球員陣綫錄后、

(中華隊)
陳錫培
黎郁達　梁玉堂
林玉英　黃瑞華　何左賢
陳光耀　孫錦順　李義臣　李洪清　曹桂成
(生力軍)
梁達榮　黎國釗　麥國棟　黃錫炳　馮文傑

(西聯隊)
李氏(美)
李乞陳(英)　奴佳色(德)
喇米臣(英)　亞士彼(英)　夏利神(英)
晏退零(英)　包得亨(英)　追備(英)　旋家勒(英)　林吻(英)

全省運動會完竣時
繼續舉行公開運動
歡迎任何人士參加表演
競技項目分球類田徑等

(專訪)全省第十二次運動大會經籌備委員會定期于來月廿五日一連十天、在本市大東路公共運動場舉行、現經積極準備、各項工作多已就緒、聞該會競賽部以此次省運乃全國運動大會之預選會、一切規章、多恪守全國運動大會籌備處所頒佈者、對於運動員參加資格、不能不僅限於本省之業餘運動員、似此情形、或使懷奇技具絕能之非業餘的體育家、(如體育教員等)有向隅之感、特決定在省運、及縣聯賽競技完竣後、繼續舉行公開運動、歡迎此輩好手暨僑居本市之外人參加比賽、如此、大會益增慶鬧、復可杜免彼輩有英雄無用武之地之嘆、玆探得公開運動辦法錄下、以供快睹、

㊀公開運動屬于表演性質、無論任何國籍省籍及業餘非業餘之運動員、俱可報名參加、㊁公開運動競技項目、分球類(足球、排球、籃球、壘球、)田徑(千六百咪接力、千五百咪、百咪、四百咪、跳高、標槍)兩種、㊂公開運動各種項目、不分隊別性別、惟一人不許超過五項、㊃參加公開運動成績優良者、予以奬勵、其辦法依照省運所定者處理之、㊄公開運動、如遇某種類中有以人數過少、或隊數不足時、得由競賽部酌量情形、停止舉行、報名費如數退還、(漁)

萬國足球賽十三幕
三對一强字勝國民
一對○海軍敗中僑

昨(二十)日萬國足球賽舉行第十三幕、計分兩場、第一場强字對國民、第二場中僑戰海軍、是日非雨非晴、不冷不熱、球迷們得此時令、均惠然早來、蓋地盤思想未除也、俄而球証區傑生、巡邊邱際祥上、銀笛一聲、戰爭幕啓、

國民對强字

國民霸東、强字據西、空氣緊張、戰雲密佈、佈防停妥、下令開戰、李義臣身先士卒、率隊進攻、雷黎梁陳鷹行而進、葉宇泳賣個破碇、將球送與傑得合急急反攻、李廣傳邊關埋伏、時出臂助、黎關雙馬出迎、拚個死命、轉戰中線左右、李廣傳神出鬼沒、時扣左關、只殺得處樹濤眼光燎亂、只有招架、轉戰間、强字後衛犯規、球証執法如山、判罰十二碼球、殊劉澤民漢大心粗、竟爾錯過機會、過此、强軍聲勢轉盛、時窺國民後關、幸黃潤聲搶擋得法、葉宇泳頭鎚頻施、救得險球不少、後反攻不乏良機、蔡肥佬生成後衞之才、那能勝邊疆之重任、故迭失射球勝球之機、聯絡實佳、直至上場終結、國民雖未失手、然兆下場失利之徵矣、換位作陣、强字頤振、王前鋒馳驅彊場、圓總落同志之手、葉林雖頭死效力、惜已扣不起矣、無何、中線左近梁偉廉得罰手球、李義臣從左一遞、黎根洪近水樓台、先開紀錄、得勝之軍、當者辟易、你看强字各員、生龍活虎、短遞長盤、時來問鼎、已而劉澤民有犯球規、黎中軍不慌不忙上前執法、黃潤聲球藝雖高、心中難免忐忑、果也脚起球入、好似迅雷、掌聲四起、大贊黎將軍脚勁、殊知强軍勝人、驕氣之下、陳潤貴陳倉暗渡、戲過中關、楊根保誼屬同僚、禮當成人之美、袁鄧被他殺過、馬上奪還一分、兩軍至此、各不相讓、大演龍虎猛鬥、雙方各有危局、後衛拚死、各報平安、雷瑞林見近攻不易、乃改百步穿揚、黃球頭不提防天外冷箭、竟爾措手不及、掌聲大動、各球迷連叫手痠、攘戰移時、金角乍鳴、掩旗息鼓、各罷征師、

中僑戰海軍

頭場既罷、四座黑服白帽之球迷驟增、識者謂海軍隊之嘍囉也、是日海軍新增戰艦、勢力自加、中僑之敗、良有其因、該隊出場、陣勢如次、

徐亨
黎郁邃　黃鼎芬
劉郁熙　黃瑞華　黃永康
林月聲　賴佐治　卓國光　高維鐵　胡天寶

中僑陣線亦略有變動、去一王裕蘭、增一馮漢樹、構成下式、

柳金園
陳少傳　何增榮
黃炳朗　符家興　許家維
潘福祥　馮漢樹　雷惠明　楊燦基　莊甲民

球証一聲戰笛、驅驟開始、兩軍肉搏、各顯神威、卓國光生力軍帶球、早寒敵胆、高賴如虎、兩翼時逼中關、陳之球來、忙煞家興將軍、鐵頭鐵腿、一時譽滿四座、甲民得他接濟、先從左道逼入、劉育熙左右不離、只好遞與中路、穿梭把戲、顛馬亦無法可施、黎黃二衞、拍馬來迎、竟從馬腹戲過、球臨龍門、守門急上一擋、至爲危險、左翼潘福祥趕遲一步、終竟轉危爲安、不然、先開紀錄、至多亦不過春色平分、無如良機一失、豈能再來、球將灰心、觀者嘆息、樂得手舞足蹈者、只白帽黑衣耳、然而從此兩方均告奮勇、球神兩不偏袒、直至上半場終結、難兄難弟、各賞鴨蛋一只、換地再來、海軍改守爲攻、軍勢驟振、頻扣龍門、中僑數告危急、激成二次角球、惜均失效而退、殊知忙於攻人、疏於防己、甲民改任正前鋒、領兵反襲、海軍又危、勤王之師、更調不及、幾至失守、還一角球、仍未中的、是後高維鐵大顯身手、遠交近攻、倘若別個球頭、進網何止半打、殊柳金園身手高强、善解危局、無論你高低攻來、他却跟你接住、把球迷們兩眼看花、忘于叫好、左角首先發難、全場隨之雷動、贊聲未歇、惡耗傳來、何增榮偶爾犯規、判罰十二碼、與中僑有關係者、無不寒心、高維鐵也以爲此是天假奇緣、殊不知用力過猛、球竟越野飛去、「啊」的一聲、全場幾乎一致、高君滿臉緋紅、只好自怨自艾而已、黎鐵閘、只氣得三尸神暴跳、七竅火生烟、拔掛提鎗、御駕親征、暫調維鐵後方休息、果然名將氣象、又自不同、中僑雖暫撐半壁山河、而邊報常來險信、龍門之下、戰艦雲集、圓球如穿梭之矢、時集金園一身、許家維偶一不愼、悔不該手拐打人、警笛一鳴、被罰十二碼球、黎郁達見機已至、告勇主踢、橫掃一脚、圓球直闖、翻金園一觔斗、雖然抱住、實已入網、要完場之這一剎那、竟輸一球、不怨天、不尤人、只好揾着眼淚再來、無如強弩之末、勢難挽回、家與高射幾次過山砲、甲民連佈幾次埋伏師、天命所定、人力總莫奈何、直至下午半場總結、仍然打起赤脚一雙、罷師歸去、

女中運動會
改期廿六日舉行
地址仍在警教所

省立女中第一次運動會、原定於十九日舉行、嗣因是日大雨滂沱、鎮日不止、以致未能如期辦理、玆聞該校已決定改於四月廿六日(星期日)仍在惠福東路警察教練所操場舉行、前日報載廿一日舉行、係傳聞之誤云、

今日友誼足球賽
務德與警乙
在大佛寺球場內

河南務德學校、近對於足球運動、積極進行、且訓練亦甚純熟、故特定於今(星期二日)下午三時、在大佛寺球場約警察足球乙隊、作友誼處女比賽、查此場不收入場劵、請各球迷早些到場、找着好位置看看、

大佛寺球場守衞
對新聞記者大逞威風
聲勢洶洶驅逐記者出場
怒目相向說是奈他不何
體育會對此作何感想?

(亞洲社)本市光雅杯足球比賽舉行後、比賽場拒絕記者入場之事、前經發生、昨二十日下午二時四十分、有記者二人因採訪體育新聞、往大佛寺警教所訪事、入門時、守衞照例收票、二人卽以記者對守衞、復索証據、該記者乃以記聯會証章相示、守衞又索看手摺、該記者以本會同業、向無手摺、惟有會員証書、對守衞卽謂「麻麻地准你入、」以手揮之使入、該記者以其言出輕視、卽謂「准與不准均無問題、何須麻麻地、」言已、向球場而進、時近門右邊柵上有類似班長者一人、聆記者所語、卽飛奔而下、橫截記者去路、怒目相向、謂「不准又奈我何、凡無手摺就不准入、」聲勢洶洶、將記者驅逐、各觀衆咸以該班長行動太過、不平之聲、起於左右、幸該記者以其不可理喻、亦自守文明、卽棄訪新聞而去、事始寢息云、

航校新生
定廿五日入學

第八路航空學校、現以六期新生、均已將入學志願書及保証書塡繳到校、特定期四月廿五日、爲該期學生入學日期、所有獲選各生、均須於該日上午八時赴校報到、毋得遲誤云、

小朋友叢書
兒童最有益的課外讀物
小學最良好的文學讀本
教師最豐富的實用教材

小朋友日記　徐學文著　實價三角半
小朋友詩歌　陳伯吹著　實價二角半
小朋友寓言上　周翠玉著　實價二角
小朋友寓言下　陳伯吹著　實價二角
小朋友故事上　陳伯吹著　實價三角
小朋友故事下　陳伯吹著　實價二角半
小朋友歌舞　趙景深著　實價二角半

小朋友謠曲(一二三)　陳伯吹著　實價二角
小朋友書信　張匡編　實價三角半
小朋友戲劇上下　徐學文著　實價五角
小朋友歌曲　錢君匋譯　實價三角
小朋友演說　張匡編　實價三角
小朋友通信　陳伯吹著　實價三角
小朋友朋友　陳伯吹著　實價三角

小朋友童話上中　趙景深著　實價一角二
小朋友童話　陳伯吹著　實價三角
小朋友傳說　周翠玉著　實價二角半
小朋友讀書　徐學文著　實價一角半
小朋友會話　陳伯吹著　實價三角
小朋友衛生　陳伯吹著　實價一角半
小朋友創作　陳汝敏編　實價二角半

北新書局發行
廣州永漢北路

上海法學編譯社
最新出版
現行六法全書 法令大全合編
郭衛編輯　全書十四册定價六元

法令類書。以適用爲主。當此革新之際。法令日有增删。去舊補新。務求迅速。本社有鑒於此。編訂是書。輒數月一易其版。以應各界考查之需。全書內容如下。

一。本編分「法令大全」及「六法全書」兩部分。凡國民政府與各院部公佈之法令及單行條例。皆編入「法令大全」中。其爲前北京政府所公佈。而能繼續適用者。亦分別採入。並附註公佈之時期。各機部法規皆列入六法全書中。
二。本編所收入之材料甚爲豐富。不論行政法令。司法法令。凡在此時期可資引用者。爲便於檢閱起見。一一編入。
三。本編彙收並蓄。不徒供引用之便利。且足供學生研究之資料。他日各種法令統一之後。學者欲搜求沿革。以爲探討。恐不能復得矣。故在學者方面。尤宜早購一部。
四。總計頁數。約在二千五百頁以上。用上等重磅報紙鉛版精印。
五。全書十四册用新法摺疊裝訂。翻閱携帶。異常便利。非若其他之本。有東倒西歪不易按置之苦。
六。每部另贈書盒一只。非特便於儲藏。形式亦甚美觀。

廣州永漢北路李家巷內
會文堂新記書局發行

商務印書館出版

西湖博覽會紀念册　一册　一元
此册蒐集西湖博覽會大會職員、會場全景、八館二所、及重要出品之攝影，凡七十九幅，用影寫版精印，裝訂成册，蔚爲大觀，曾經到會參觀者，得此可留一永久紀念；未及參觀者，展覽一過，亦無異身臨盛會，躬當臥遊。

遊湖便册　一册一角
這本小册子專爲西湖遊客而作，內有西湖簡明圖、京滬杭鐵路行車時刻表、遊湖日程及四十頁的空白紙張。

現代教育學說（現代教育名著）　一册　一元四角
B. H. Bode著　孟憲承譯　本書凡十五章，對於近今教育科學上諸學說：如教育目標；如課程編製中之統計法、活動分析法，心理的與論理的組織法；如學習心理及智力測驗等，均有系統的探討。對於並世教育學者：如巴必德、查特斯、克伯屈、馬克馬里、施奈頓、湯戴克等，均有精嚴的坦白的批評。

現代教育方法（師範叢書）　一册　一元六角
舒新城編　本書係編者積十數年來教學之經驗而成，共分十三章；第一章述教育方法的意義；第二章述教育方法的背景；第三章至十二章分述蒙台梭利教育法、葛雷制、道爾頓制、設計教學法，測驗法及教育統計法；第十三章述創造中國新教育方法之途徑。

學校園林　一册　三角
粵中葉靑編　本書計分五章，於學校園林之經營及於學生之影響，說明所論園林之經營、管理及事務部之組織，均就實際方面立論。

中國交易所論（國立中央大學叢書）　楊蔭溥著　一册　三元五角
本書首於交易所之重要理論：如交易所之意義、沿革、性質、利弊等，列舉無遺。次於本國交易所之概況：如交易所之組織、監督、委託手續、買賣方法、以及計算、會計等，詳爲列論。最後於吾國證券、標金、紗花、麵粉等交易實況，更分別加以極眞切之分析。

廣告學綱要（現代商業叢書）　蘇上達編　一册　二元
本書計分五編：(一)總論，(二)市場，(三)廣告方法，(四)製作廣告之方法，(五)廣告之媒介。凡廣告學上一切學理，靡不述及。所附廣告圖畫實例，多至一百數十種，皆加以批評的說明。

實業計畫水道要論　陳運槿編　一册　五角
本書以總理實業計畫一書中之山系及水道爲綱，窮源竟委，詳爲敍述；更旁及於氣候、土宜、交通、經濟，而於國境河流之歷史，及海岸港灣之形勢，莫不瞭如指之。

到田間去（東省叢刊）　湯爾和譯　一册　二元
南滿洲鐵道株式會社農事試驗場著　本書於氣候、地勢、土壤、水利、地價、農業金融、農作物種類、耕種方法、蔬菜園藝、畜産樹木等，詳列甚詳。

(19:10)上

人無相當之智識及技能
決不足以言自立
君若欲於最短時期內
習得足以自立之智能
請卽日下一決心加入
上海商務印書館

各大藥房均有出售

社會常識

自輕之人。人亦輕視之

消極和悲觀的結果 (志輝)

一　消極和悲觀的結果。恐怕是自殺。自殺是惡行。康德Kant說得好。他以爲自殺是背乎理性的命令。是一種惡行。所謂理性的命令。就是無上命法。其意思是說自己所謂爲者。同時亦爲一般人所可爲。因此理性的命令。是具有普遍性的。是不能不遵守的。自殺之所以爲惡行。就因爲牠違背了無上的命法的普遍性。倘人皆自殺。則人類不從此滅絕了嗎。總而言之。自殺是怯弱的道德。是奮鬥失敗。是自甘屈服於惡社會的表示。

二　消極和悲觀的結果。便是墮落。楊朱的縱慾主義。其出發點就是消極和悲觀。信陵君的醇酒婦人的辦法。也是感到天下事無可爲。所以就有那種醉生夢死的舉動。但是這種享樂主義。在倫理學上的價值。究有幾許。其及於人類社會的影响。究竟是好是壞。人們須得參詳一下。

三　消極和悲觀的結果。便是遁世。從古及今。有很多人因爲受了社會的刺激或感到慾望不能滿足。於是就轉而遁入山巔之間。以自適其適。甚自還要剃光腦袋。披起袈裟。去過那禮佛念經的生活。但是不事生產。專以分利爲能。在現代的人們。恐怕也不以爲然罷。况且想要避世。其實那能一日脫離社會的範圍。自欺欺人。大可不必。

四　消極和悲觀的結果。便是惡化。大凡人們消極悲觀到了極點。如果不走到墮落。遁世。或自殺路上去。便有流於惡化的可能。在這個時候。他們對於家庭。社會。人類……。均不免抱着一種極端憎惡的感情。以爲家庭。社會。人類……是黑暗的。冷酷的。刻薄自私的。及其一切。無非是桎梏人欺騙人……的東西。於是就反動起來。硬着心腸。恨不得一氣殺盡天下人。一舉推翻全社會了。

昆虫的壽命 (燕鏗)

昆虫因易受氣候的支配。故其壽命比之高等動植物更爲複雜而短促。有用人工方法。籍食物和溫度的調節而使其壽命延長至數年者。普通昆虫的壽命常可視其爲食肉性。抑食草性而畧能推定之。食肉性的昆虫。壽命不過一年。而食草性的大形昆虫則大約在二年以上。有時竟至十數年之久的。這都因食肉性昆虫多攝取蛋白滋質的養料。其長成較速。反之食草性昆虫。尤其是食朽木的昆虫。因爲滋養物少。所以長成頗爲緩慢。

今將普通常見幾種昆虫的壽命列表於後：

	幼虫	成虫
吉丁虫	六個月—四十五年	二星期—一個月
蟬	十七年	三星期
蟻	三星期	十—十五年
蜜蜂(女王)	十六日	三—五年
蜚蠊	四年	一個月
飛蝗	半年—三年	三星期
天牛	三—四年	二—三星期
蚜虫	十日	二星期
蚕	三—四星期	三個月—二年
蚊	三星期	二星期—六個月
家蠅	一—三星期	一—六個月

運動小常識 (慰)

△問。運動除在早晨外。在什麼時候最適宜。肌肉運動在什麼時候最相宜。

⊙答。運動普通卽脂肌肉運動。如早晨不方便。可改在別的時候。只要避開飽食後及飢餓時。由運動者自己擇便利的時候卽可。實在很不容易定一標準。說什麼時候最相宜。或最不宜。

△問。當我作肌肉運動幾次後。所運動部份酸脹是什麼緣故呢。

⊙答。運動之後。運動部份的肌肉間堆積「勞質」。卽乳酸。二養化炭。及硫化鉀等物質，血液及淋巴液充分增加。這部份的肌肉遂覺得酸濕。如長久不去。則或更雜有肌鞘受損等原因。

△問。運動過勤。對于發育(身長面寬)上有妨碍嗎。

⊙答。如運動過勤。但並不過分疲勞。於發育上沒有妨碍。

△問。運動過勤。則血液供給不足。故雖筋內發達而皮膚瘦黃。這是事實嗎。

⊙答。如身體不健。血液寡薄。便不宜運動太劇烈。須緩緩調和之。但是到了已見運動之效。肌肉已發達起來。而皮膚却呈黃瘦之狀。這是很少見的。

△問。對於身體之健康。溫柔運動好還是激烈運動好呢。

⊙答。如單求身體達普通健康程度。溫柔的運動已經足夠。

△問。對於腿部運動除跑以外。有甚麼短時間內可以使筋肉發達嗎。

⊙答。除跑以外。許多運動都於腿部有益。但都不是短期間內卽能使它發達的。

鄉村合作社幾項重要作業

我國之生產落後。農民之困苦。已盡人皆知。故一班有心改良農村事業者。莫不急事於鄉村合作社之發展。然合作社之作業甚多。以我國之現狀而言。當以下列四項作業爲重要焉。

㊀消費作業　專運各種農具。肥料。日用品。藥材等物同社發賣。一則利便各家購用。以免趁墟耗時破費之煩。二則利權不外溢。三則利益均沾。

㊁生產作業　將範圍內所有公私山嶺荒地種植各種林木及菓樹。以期發揚地方。增進社員利益。

㊂貯蓄作業　貯蓄社員及婦孺人等私蓄。養成其貯蓄性及節儉美德。並使金融得以流通。

㊃生揭作業　借出資本。專以救濟貧農及供給農業生產之用。(鏗燕)

青年應有的修養 (鐵錚)

我們青年在這社會上。單靠着自己底學問。還是未能算是一個有爲的人。做事還未有成功的可能。必須有深刻的修養。才可以有希望。修養工夫愈深。則毅力愈大。道德愈高。遇事的時候。自不致鹵莽滅裂以遭失敗。現在拿起應修養的重要者列於後。

(一)勤　無論什麼事。都要勤奮做去。不可荒廢自己應做的一切。以養成刻苦耐勞的精神。俗語有說。「勤奮是成功之母」由此推之。可知事之成功。大概由勤了。再看一看中外古今的大偉人。那個不是從勤中鍛鍊出來呢。就是全國欽佩的總理。也是從勤出來的。

(二)誠　眞而無僞。實而無欺。有言必踐叫做誠。諺語有句話「誠信是本錢」。換一句說。誠是人生一切的基本。無論士農工商……都是以誠爲立業的基礎。青年儻若不講誠實。而行欺詐的手段。非但朋友所不齒。就是兄弟親戚。也都看輕了。孔子說。「人而無信不知其可」這句話。也是誠的意義吧。

(三)儉　儉是用財的唯一方法。當身爲青年的時候。所用的金錢。大約都是由父兄供給的。這個時候。一不謹愼。就有絕大的危險。所以應節制金錢的使用。以養成將來的儉樸。因爲人類的慾望是無窮盡的。而金錢的來源有限。所以對於衣食住。都不要過求於美錦。只求適當便是了。其他無益嗜好。當一律免除。社會上許多人。只顧滿足一時的慾望。大顯其奢侈之手段。弄到金盡床頭衣食不繼的時候。就會造成自殺厭世的原因。這是何等可憐的事情。

(四)勇　當一事的是非辨別清楚之後認爲當做的事情。便毅然決然做去。一往直前。不要給難的威嚇。不要受阻碍而退縮。這種精神。應自少年時期培成。到了後來。遇着艱難的事就很容易解決了。

(五)立志　志就是一生做事的目標。有了正鵠的目標。做事就不致徘徊不決。青年的大事業。都是成之他日的。必先立定堅决志向。才有功蹟顯現出來。儻若照着人家一樣做去。而沒有目標。那是盲從了。

(六)恆心　恆心就是做事有始有終的意思。常人做事多是始奮終怠。所謂「一曝十寒」的。以致一事無成。委心任運。殊不知你是沒有恆心呢。孔子說「人而無恆。不可以作巫醫」。雖巫醫之微。尚且不能爲之。何况其他。青年人犯着這種毛病。最容易見的。我們痛心改革。而養成百折不撓的精神。有始有終。才能對得自己。

(七)人格　怎樣做人才算是有人格呢。盡自己做人底責任的人就是了。怎樣又是沒有人格的人呢。社會上有些害羣之馬不盡人的責任。反而破壞別人去。這便是沒有人格的人了。青年是人類的精華。國家的柱石。社會一切的原動力。人格要勝人一等才對呢。

以上諸端。看來是很顯淺的。要是眞能實行我相信他的一切都能很好的成績。諸君以爲對不對。

光與聲的異同

光與聲的異同有下列幾點

㊀聲浪是直振動。光浪爲橫振動。
㊁光浪進行的速度較速於聲。
㊂光有色彩。聲則有高低。
㊃聲與光的起源均有振動。
㊄光的振動是屬於物體中的微點。而聲則屬於物體的全部。
㊅聲的振動次數少於光的振動次數。
㊆光的浪長較少於聲的浪長。
㊇無空氣之地方光能通過。而聲則不能。
㊈發光體之熱度甚高。而發聲體則不然。(清泉館主)

首創人參膏的鼻祖

天良堂

參茸總行廣州市槳欄街

參茸好。價錢平。信用昭著。逈非虛語。

天良老牌首發明

人參膏(外形)

每盅定價五元

服天良人參精膏。預備睇梅蘭芳戲。則精神加倍百看不倦矣。

梅蘭芳在海珠戲院公演

吸梅蘭芳香烟　有梅蘭芳戲睇　包內附插贈券　可換對號座位

注意：此項有券之烟包面附加臘紙一層包內復粘有封條二度購烟之時務請驗明是否完整爲要

北劇大王文學博士梅蘭芳氏。定期四月廿四日到省。此行偕同金少山等及全體藝員。南來奏藝。在廣州海珠戲院表演。爲期共二十一天。敝公司前因梅氏特將化裝照像。許作商標。此次再度來粵。亟應稍盡義務。舉行盛大歡迎。藉留紀念。故特完全犧牲烟價。訂定吸梅蘭芳香煙。換券看戲各辦法。開列於後。使諸君於欣賞名烟之餘。復得一瞻梅王絕藝。名劇名烟。相得益彰。世有周郎癖者。盍興乎來。

一、本公司卽日由香港廠新製有色味卓絕之梅蘭芳香烟計分五十枝罐裝廿枝包裝兩種所有罐內包內加入觀劇贈券(每包壹張)(每罐二張)包包有券永不落空

一、贈券計分兩種印有梅花一朵者名曰梅花券餘則爲普通券每二十五包烟之內有梅花券五張普通券二十張積存各券如後列之數可以換取觀劇座券如下

(甲)梅花券 普通券各五張(共十張)可換對號位或廂房座位券一張
(乙)梅花券 普通券各四張(共八張)可換散廂座位券一張
(丙)梅花券 普通券各三張(共六張)可換嘉禾座位券一張
(丁)梅花券 普通券各二張(共四張)可換共和座位券一張

前項梅花券均蓋有本公司水印及主任人小章按照前項辦法每沽出煙二千五百包本公司實送出觀劇票價五百元

一、換取劇券手續先到後列各處換取憑條再到海珠戲院領票先到先換如屆時該院座券已清則換次日之票先此聲明以免擠擁倘在梅王表演期內無暇換券觀劇在三個月內各券仍有相當酬贈以昭公允其辦法屆時宣佈

一、券價請看海珠戲院街招但換出各票均夜場計

一、五十枝罐裝梅蘭芳每罐五毫半　二十枝包裝梅蘭芳每包二毫並不起價

(換券地點)　河南大基頭永豐　西濠口南洋公司　永漢北逢生昌　同興路廣昌榮　十五甫致華軒

南洋兄弟烟草公司粵局啓

第二種關係，或者女性的本身，從他實際的主觀的立場，見到懷孕爲一種不幸，這不幸的事情，他願意以任何的代價來避免它。

講到這點，是否現今婦女心理，已經喜失了女性，是否他們不似過去般對後嗣有急迫的需求，而見到繞膝的兒女逐漸成長，會令他空虛的靈魂得到較大的慰安？許多人都這樣講；女性的心理轉變了，確是不能懷疑的事實，但我總不相信，她是永遠在繼續她的變轉的。本來女性心理轉變的時期，過去也是有的，譬如古代的羅馬帝國，除了在生產有危險的情形中允許避孕外，就是平常的健康個體，有時也是容許避孕的。總之，無論人們的心理怎樣隨時代轉變，假如人類的壽命應該繼承，結婚的主要目的中，也應該永遠包含着兒女的成分。其餘一同所遇到的如政治，經濟，社會，心理，病理的種種問題，則所有關係，自不免隨各個基本問題的立場轉移，明瞭社會實際情形的人，但亦毋須去舍本逐末的。

至于費氏的主張，除了指責德國的社會情形而外，對于婦女心理的轉變一層，他曾經實地加以試驗。當大戰時，他把德國許多獨生兒的父母集合起來，給她們各人以兒子戰死的凶報，他得的證據是：『我的周遭圍繞着成百的這樣獨子的父母，她們從擁擠的人羣中越過重重的行列，而諦聽，抄寫，她們又要求我重複的報告，希望由何種原因，使她這遠離的唯一的愛子僥幸存在。當我的囘答過了，而我所接受到的，大部份只有驚徨與震顫』。此後所見到的便是一般的懺悔；對於醫生的苦痛底哀怨，『沒有人明白女性性生活的深層』！ 在無數的情境中，他更確定；凡預備幫助執行避孕法的醫生，將成爲結婚者的一種咒罵與兩親失歡的主因。 費氏又說；『連對我自己也不敢負責， 去擔當一個有教育而性格高尚的女人的避孕』。他這種表示，就是說，女子在性的關係中，使用子宮帽和類似的物品來達避孕的目的，而這樣的人爲的物品，將刼去她們的女性；威迫着母親的地位，把任何高尚的情感毀滅。

總而言之，歐洲自大戰以還，無論德國法國，實際都感到了生產退化的惡劣影響；同樣爲增加民族本身的力量起見，不得不齊起努力于生產退化的禦防。因此，對于漸成過去的墮胎問題，固然在刑法上有明文規定，即正被我們的一般近代青年所崇拜宣傳的新馬爾賽斯主義，亦同招禁棄之列了。 (未完)

通　訊

編者先生：

貴刊的醫學常識，眞的使人們的疾病感着多少覺悟起來了！

我是一個不知感覺的人，除了腦子裡的思想以外，似乎簡直沒有疾病的一囘事！昨天讀過編者先生的通訊，纔知道自己的頸上也患了一樣的毛病。這雖然沒有什麼的變化和痛苦，然而也足使我心碎啊！因爲這不是平常的毛病！

這病的起源，是在三年前的秋天，這時我正在一家中學裏念書，一天的晚上，頸部上忽然發了一個指頭似的大的硬核！然而當發現的時候，是沒有痛苦，皮膚也不變色，只是推牠不動，當時我恐怕這病害大，自己的生命就會感覺得危險萬分了，於是我焦急地想起來，便索性把那些所謂瘰癧膏，去核膏，痰核散，等東西敷貼起來，敷貼了一個多月的光景，那知道病完全和發生時一樣，這眞是使我急煞，而且所謂補肺化毒的藥水(中藥)也喝過幾觔了，所謂鼎鼎大名的中醫也看過了！

雖說是這樣我的身體上似乎沒有甚麼的病苦，同時腦子也沒有感到甚麼，我每天所做的工作也很快的過去，於是我自然而然把他掉下了，因爲那時候找不到良醫和好藥。因此把牠好容易的過去二年，可是在這二年的當中，也沒有甚麼樣的大變化，但頸部上地方發生了無數的小核，間因手指推去可能移動！不過沒有像早發生那個那麼大罷了！，有時使我最奇怪的便是看了那些關於醫學常識的週報，尤其是其中載着結核症的病源。總是常常感着有些頸部不自然的纏擾起來了，最顯著的例如：頸部轉動不能自如，接着兩肩似乎也有些疲倦的樣子，有時頸部悶鬱的異常，將頭一歪，便發出『迫…迫』的筋肉聲，正如將五指強屈起來作出一種聲音的一樣。在這個時候，也許和校裏的同學們說說笑笑，不久，這種無聊的纏繞便平靜下去了！然而我記得在中學讀過生理學上這所謂淋巴管內的淋巴腺。但有人說這是慢性的淋巴腺結核，不知是否和中醫所稱之瘰癧一樣，瘰癧不就是和肺結核相關聯的麼？這，我曾經考慮過幾回了，而且我也看過了好幾個醫生，都說是爲的是鬱氣所致而已，其實我在中學的那個時候，說說笑笑，好像人生不會痛苦的一樣，那還有什麼鬱氣可說？不過近來入了大學本科，感覺得自己家境的困窮，所做各樣事情的失敗，與乎現在靑年所常有的煩惱病，纔漸漸萌芽起來了，呵，然而想决心去診察一下，生恐我們中國祖傳下來的醫生，也不免教我多買幾張「去核膏」貼貼吧，在這個不變頑色的皮膚上面貼下去，究竟有什麼用處？那麼，豈不是教我多吃一囘麻煩的事麼？若果要去進外國的病院裏去，那有這許多的金錢？一個窮苦的學生，可能支持早晚的飯費，那便是非常的快活了，寫到這裡，不禁連想到雅菲斯工廠裏的工人，他們做着苦工，過着那如牛馬的生活，他們都生起結核起來了，編者先生，我自己的環境髣髴便是這樣，但在這幾個月當中，似乎麥精魚肝油我也喝過兩瓶了，病狀還是一樣！末了，將病裏所有的一切都寫完了，請　編者先生給我一個詳細的解釋，和醫治方法，又發生如果日久，有無危險？請在下期答覆，不勝感激！

祝你

撰安

（本人年二十歲）北大林貞敬上

一九三一，二，十六

林貞先生

來信說：『記得在中學讀過生理學上這所謂淋巴腺但有人說這是慢性的淋巴腺結核，不知是否和中醫所稱之瘰癧一樣，瘰癧不就是和肺結核相關聯的麼？』你的病，治好給你說對了！這種病在醫學上叫做腺病 Skrofulose，牠的發生，和個人的體質很有關係，尤其是那些滲出質 Exrudative Diathese和淋液質Status Lymphaticus的人，多數是有這種毛病的。

科學指示給我們，腺病並不是絕對的病型，不過是在小孩子們最好發的一種病徵就是了！

多數得了腺病的小孩子，皮膚總是蒼白的，而且起了皮皺，肌肉也是鬆疎得很，有時面部有些浮腫，一些活潑的生氣都沒有To pi ler Habitus在他們的頸部，下顎角這些地方，可以感覺到大小不等的淋巴，因爲他們自己不覺得有什麼痛苦，所以爲母親的也不大注意他們，但是到了化膿穿出皮膚以後，才知道是頸癧的。

腺病的遷延，可以繼發眼結合膜炎，鼻炎，內耳炎和骨骼關節等種種疾病。

有腺病的人們，經過長期的繼續，沒有達到療治的目的時，這就是結核Tub rc.los 的表示，我們想得到確實的証明，祇要在有病狀的地方，拿些少的膿液或其他的副產物來檢驗，就可以發現是有結核菌的。這層在老于醫理的人，都知道腺病和結核病有密切相聯的關係的了！所以從前的人，以爲有了腺病的小孩子，將來一定抑有結核的，而在現在的觀察點看來，這些小孩子不一定將來一定有結核，然而他們老早是種了結核的禍根了！

講到治療方面，全靠藥物不行的，最要緊是衛生營養治療，在這裏魚肝油靑菜，生菓是少不得的了！此外有人主張用鹽水浴 Solbaeder，海水浴 Seebaeder，高山療養，人工太陽光治療 Kuenstliche Haehensonne behandlung，也有很大的幫助。在腫的皮膚表面，可以用碘酒或碘膏外搽，假若腫得太厲害了，那時就得請外科醫生診治，說不定由施手術以後可以消滅的，但是還要顧慮到自己有沒有結核病。先生既然吃了兩瓶麥精魚肝油，病狀還是一樣，那麼就要將自己的身體估量一下：身體是否一天天的消瘦？有咳嗽麼？有痰液麼？是否有結核的病狀？——請參考本刊十一期（民國日報十九年十一月十日），二十六期（民國日報二十年三月二日）——萬一發覺有結核可疑症時，就要作整個身體的治療了！

英延齡于中大第一醫院四月十三日

參茸九折　丸酒八折　記數不減　决無展期

請認商標

天佐堂

總行廣州光復南路　即打銅街

將飛撮製

重建一週年紀念　大減價卅天

自國曆四月十八日起至五月十七日止

本莊創設，百數十年，以向持商業道德，誠實不欺，幸蒙各界信用，得以營業日進，遠近馳名。去歲此時，本莊以建築馬路，重建完竣，曾爲開幕。茲者，轉瞬一週，本莊慶自身之落成，感各界之惠顧盛意，特將各貨價錢低減，并定贈例，用資紀念，以酬各界盛意。

(一)光顧一元以上，未滿十元者送天佐銀丹壹瓶。
(二)光顧十元以上，未滿三十元者，送天佐銀丹一瓶，肥兒疳積散一瓶。
(三)光顧三十元以上，未滿五十元者，送大補丸一瓶，疳積散一瓶。
(四)光顧五十元以上未滿百元者送參茸衛生酒一瓶九神丸一瓶疳積散一瓶。
(五)光顧百元以上者送鹿尾固腎酒一瓶大補丸一瓶調經丸一瓶疳積散一瓶。
(六)光顧人參膏或麗參精一大瓶者除七折外送大補丸一瓶或調經丸一瓶聽購者選擇。

△重要的附告

(一)減價期內每日上午八時至十時特聘名醫林德仁先生在本莊贈醫、
(二)減價期內、外埠函電滙購、照例優待、運寄格外妥捷、惟發來函電時日、不得超越減價期間、
(三)凡購參茸、如不滿意、十天之內、原貨如無破折變壞、可來退換、換銀換貨、悉隨尊意、惟丸酒茸末、不在此例、

項力生意

⊙注重公益　⊙普及平民

永泰正十字油、能愈萬病、功效驚人、久爲世人推許、每罇油足三錢半重、祗售價一毫、尤爲定價低廉、橫絕古今、年來萬物騰貴、何止十倍、凡百貨品、無不增價、惟本公司仍以公益爲重、權利爲輕、寧願頂力去做、仍照舊價一毫、藥好價廉、獨一無二、愛國人士、幸培植之、

永泰正十字油公司廣告
總行廣州一德中路

唐拾義　防癆久咳丸

⊙見效特速　服後滿意⊙

口含溶化　漸漸嚥下　藥僅到喉　痰消咳止

開藥界之新記錄　患咳者之福音也

致謝名醫　郭冕墀

老弱轉爲少壯　戒煙善法

僕少患烟癖日吸八錢經多次每患下痢腹痛遺精不眠困倦骨痛等病今次得郭醫生把三十年老癖平安戒脫身體康健血氣大增衰老年齡特現返老還童之象辦事比食烟時加倍精神誠戒烟第一善法也謹將成績宣報

弟許碧記恭頌

郭冕墀醫院在一德路三百五十四號樓上戒烟說明書函索即寄

恭頌郭冕墀醫生　花柳兒科治療神聖

鄙人誤染花柳白濁繼起疳疔魚口便毒骨痛數月不愈幸得一德路郭冕墀醫生治理旬日告痊前月小兒患咳症初起傷風咳嗽發熱繼則面變藍紫色氣喘鼻子扇動脈微虛脫幸得郭醫生挽救安全謹登報以鳴

弟黎敬德偕男二蘇恭頌

國立中山大學醫科畢業同學會主編　每星期二日出版

醫學週刊

通訊處　廣州市百子路國立中山大學第一醫院

第三十三期目錄

一、不孕問題的研究……葉少芙
二、談談新馬爾塞斯主義(續)……周燡昭
三、通訊……英延齡

不孕問題的研究

葉少芙

不孕問題，在我國裡，自古以來，一直到現在，要算是最重要最關切的了，因爲大家同胞們，世世相沿的傳統思想，牢不可破的緣故，動不動就說什麼「不孝有三，無後爲大」所以人們特別注意到這一層，對於這個問題，便非常的重視了，試看世之爲父母的人，終日孜孜，辛勤勞碌，所爲何事呢？無非爲他的後裔着想，以博子孫的光榮。子弟剛到成年，女子方才及笄，就所謂『男大當婚女大當嫁，』結婚大典便舉行了。已結婚之後，二年三年，仍無弄璋弄瓦的喜信，便不特他自己本人發生着急，而爲父母者，更大覺難堪，往往作爲光明正大的題目，以爲娶妾的張本了。作新婦的人，也只得暗自飲泣，私自怨尤，往往請求男子家屬，延期納妾，以觀其後，情至可憫，甚或因這不孕問題，惹起姑媳間不睦的情事，夫妻間反目的不幸，抑或引起了各種可悲可歎的禍患，釀成了許多的冤屈，的確是呀，關於這些問題，在現在的我國度裡，不單是夫妻個人的而是社會的法律的問題了，作者以爲這個問題，很有討論的價值和必要，所以不揣醜陋，把牠的原因種種，一一描寫出來，一則使男子們知所以自省，不能必以不孕的事歸罪於女人，二則使數千年來受禮教壓迫下的女子，一部的冤獄可以昭雪呢！然而想解明不孕的問題，必須先說受孕的現象，想說明受孕的現象，又必須先把男女的生殖器的解剖和生理，很簡單的畫幾個圖例，很簡要的抽象的敘述一下，然後才容易說到受孕的現象，再後才容易說到不孕的原因。

女子生殖器主要的部份，就是子宮，呈前後稍稍壓平的茶帶形，分爲二部，子宮體和子宮頸便是，子宮頸有子宮外口和陰道相通，其下就是後陰窩，男女交媾時的精液藏留在這裡，所以也叫他做精液儲藏處，精虫得了適當的環境，能頗久生活，故能藉活潑的運動，沿子宮外口而入子宮腔也，子宮體的部位，有二口和左右的輸卵管相通，精虫更能循此孔口，而入輸卵管內，在這輸卵管內，平常受胎，(卽是男的精虫和女子的卵子相遇而受胎，)多半在這個地方，輸卵管有二孔口，其一是和子宮腔相通，上文已經說過了，其二的孔口是和腹腔相通，卽是輸卵管漏斗織部，那個孔口和腹腔相通，卵子從卵巢的濾胞跳出來之後，便在腹腔之內，依其天然的亞米把性運動，慢慢的到輸卵管織部那孔口，到輸卵管和精虫結合，然後再循輸卵管內上皮細胞氈毛運動的支助，達到子宮腔內了，另外子宮的附屬物，對受胎也發生影响的，便是圓靱帶，牠固定子宮的位置，子宮的位置，如果不照常，(子宮前彎或倒後，)均是難以受孕的，等在下面，再行申述之，這是女子生殖器的解剖和生理大畧的情形，至於男子的生殖器的解剖和生理，也且讓我稍爲敘述一下：

男子的陰莖，血管豐富，如海綿狀，當性慾興奮時，血管充血，故能挺起，有尿道和膀胱相通，另有射精管與精囊相貫，射精管的旁邊有攝護腺，常爲慢性白濁的根據地，精囊的兩側，有輸精管，左右各一，輸精管的下端，便是睪丸了，睪丸是造精液的地方，人類發祥之地，精液的生殖要素是精蟲，(或稱精絲)睪丸生了精蟲出到副睪丸，就有副睪丸的粘液參加其間，至輸精管則有輸精管的粘液參加其間，再至精囊和攝護腺，均有粘液參加其間，故精液的成分，是非常複雜的，最要的便是精蟲，精蟲形似蝌蚪，有頭部頸部和尾部，很活潑能運動前進的，當男子的射精的時候，精蟲或直接的射入子宮頸但大多數停留在子宮後後陰窩裡，有良好的環境，能很長久的生活，游泳運動向子宮口進入子宮腔內邊，再而進至子宮的轉管口，更而進至輸卵管內，和女子的卵子，相碰着，便互相結合成爲受胎的現象了，致於女子的卵子是由卵巢產生出來的，卵巢每月能產卵，只一次，卵子由卵巢的濾胞跳出，到腹腔內之後，其濾胞卽變成黃體，這種黃體能存在，卽表示卵子尙生活的憑証，黃體又能調理月經的發生，月經發生了，黃體便失他作用，有新的卵子產生，便成新的黃體，故受胎以後，沒有月經，就是那個黃體尙存在的緣故，生產的時期，是在什麼時候呢！據大多數人的公認，是在前後月經相隔的中間，(或在第一星期或第三星期，)那卵子成圓形，亦能活潑運動，故能從腹腔內而進輸卵管裡邊，和精蟲結合而受胎的，

說到受胎的難易問題，男女的精蟲和卵相結合而受胎，本來是很平常容易的一回事，只要男女的生殖器健全，精蟲和卵子健全，是沒多大的問題的，因爲男子的精蟲，在鹼性的女子陰戶裡，能游泳活動，十分鐘的時間，已能游至輸卵口內的管，又能頗久的生存，男子一次的性交，能射出五萬萬的精蟲，只要有一個精蟲，能找得到那個獨一無二的卵子，便受胎了，受胎的地方，上面已經說過，多半在輸卵管內的，但是精蟲跑上了女子腹腔內而受胎，或在子宮內便逢着卵子而受胎，也是可能的，所以有宮外孕的病態，不過普通總是在輸卵管內，男女的精虫和卵子結合來得多，已結合受胎之後，便隨氈毛的氈動，然後又轉移到子宮內邊，便在子宮的粘膜粘附着，而發營生長，而成胎兒了，致若受胎以後的發育進化狀況，我也可以很簡括的稍爲說一說：(未完)

談談新馬爾塞斯主義(續)

周燡昭

——並答張紫瑛君——

現在把費非爾主張禦防避孕的兩種正當要約寫在下面：

第一當然和德國的情形特別有關。他的依據是『現今的時代，我們隨同無理性的官吏和位高勢猛而握有主動權的人們，一樣地無事瞎忙，應當等到我們的民族滅亡爲止。』是樂天派的費非爾，他相信在未來的時代中；這樣『從前被無知的立法者主動者所放任的，現在一般有權力的匪人，又把高尙純潔的拉來塞在馬路的底下去了』的情形，將被拯救了。

廣益書局

國曆四月弍拾日起

永漢北路

春季大廉價贈品一月

敬啓者現金價激增紙張工料暴貴之秋書業當然應須加價而吾局不惜犧牲仍然舉行一年一度的大廉價蓋爲宣傳文化起見藉此以喚起一般讀書之興趣茲於四月廿日起五月廿日止舉行一月並有美術贈品十餘種蒙購書滿一元者照減價外再贈價值三角物品一種二元贈七角多購多贈機會難逢勿失良機

門市現購爲限　批發不在此例

如不要贈品者　可換實洋書券

萬人雜誌

第二卷第三期目錄

(論文)
蘇俄普羅文化劇場運動……趙如琳譯
人生的意義……何思敬作
近代跳舞的趨勢……蒲哲譯
戰爭與藝術……張一凡
(小說)
愛的玩偶……心蕊女士譯
私娼四妹……何礎
李家少爺……何厭
(戲劇)
女人與法律(一幕劇)……春冰譯
花落後(一幕兩場傳說劇)……寒流
(詩歌)
生的際遇　袁國維
輓亡友W　陳麗嫺
生曲　君蒲
只是這樣的一朵　袁國維
(批評)
對於「野玫瑰」的考察　皮凡
評神田豐穗的學校劇本集　何逌
流落的猶太女人　皮凡
(隨筆)
賣淫藝術　春英紅雨
枕邊的話　春英紅雨
唯物史觀的新解釋　春英紅雨

零售每冊二角　定閱全年大洋二元半年一元一角
由四月一日起至月底止定閱全年只收大洋一元
出版兼發行者…泰山書店中央公園前十號

泰山書店

遷移地址　擴大營業

大廉價一個月

辦法

(一)廉價期由四月一日起至四月卅日止
(二)外版書一律九折
(三)本版書一律八折泰山讀書會會員再打八折
(四)預定萬人雜誌全年只收大洋一元
(五)一次購書十元以上除折扣外送萬人雜誌半年訂單
(六)同時預訂萬人雜誌五份以上贈送實洋書券一元
(七)購買實洋書券照額面九折收銀買書十足通用
(八)外埠展期一月不另收郵費如欲掛號每件加郵票六分

廉價期祇有幾天了，
讀書界幸勿失此機會！

天存堂賣地道参茸

名震中外　参茸大王

莊茸参堂存天街欄槳州廣　民心商標　提防冒效

實價不二

壹號分份關東鹿茸片每份銀壹佰五拾元
二號分份關東鹿茸片每份銀壹佰元正
壹號分份三姓東茸片每份銀四拾元正
二號分份三姓東茸片每份銀弍拾五元
三號分份三姓東茸片每份銀弍拾元正
四號分份三姓東茸片每份銀壹拾五元

人参真補酒每瓶伍員正每打五拾員
麋茸健康酒每瓶弍員正每打弍拾員

自動電話一〇六〇三號
沙面有線電一一三一

總發行廣州槳欄路廿四號

天存堂参莊錢亮存啓

請用 和平梅蘭霜

天時乾燥不可無此以潤皮膚
並善去斑點退雀斑尤為特效
佳人名士日用必需之妙品

粵行廣州市長堤海珠前 自動電話一〇六三二
粵製造廠廣州泰康路迎龍直街 自動電話一〇六三八
港廠香港西環吉直街 自動電話五六八九六
各處大商店均有代售

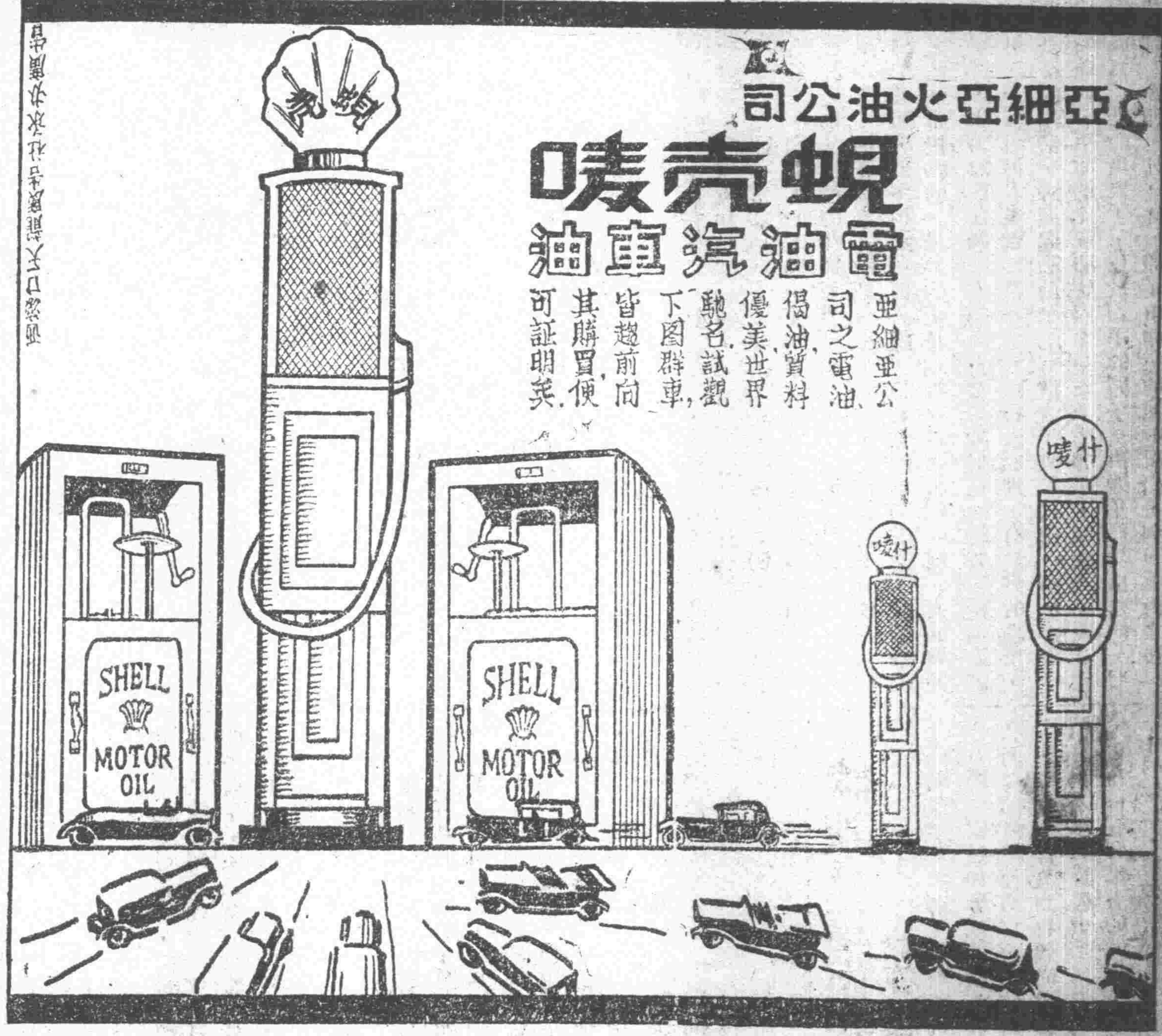

亞細亞火油公司

蜆殼嘜

電油　汽車油

亞細亞公司之電油、偈油質料優美，世界馳名。試觀下圖群車，皆趨前向其購買，便可証明矣。

最合價值之雙妹嘜

廣生行　髮膠

雙妹嘜

自動電話一〇四五零

短髮作新裝
對鏡慢端詳
雙妹髮膠好
潤滑且芬芳

雙妹嘜出品最華貴
三十餘年老牌子

善工製版

專門眼科　驗眼配鏡

眼科大家　德國醫學博士

黃慰民

前國立北京醫科大學眼科主任教授國立中山大學眼科教授兼眼科主任

專醫眼科一切奇難雜症
妙手割眼保無危險痛苦
精理皮膚花柳內外各科

▲診症時間▼ 醫務所 上午九時至十二時 下午二時至五時 公園前惠愛中路一七五號二樓 電話一二三五三號 附設留醫

幸非瘋毒

余宿娼後即覺皮膚虫行蟻走眉脫心驚肉跳及百日面紅耳熱手足發現紅點四肢痲痺誤延庸醫診治指為瘋疾每欲自殺幸得往太平北路二五七號皮膚花柳病所蒙任振華大醫師檢驗斷非瘋疾隨用根本新法療治痊愈恩同再造特此鳴謝

順德郭球頌

皮膚花柳病所

皮膚花柳專家任振華醫師主任自辦大帮德國特效新藥新式電療器具用最新療法專醫白濁白帶疳疔橫痃骨痛血毒惡癬限日斷根

白濁針　止濁針一元　斷根針三元
搜毒針　九二四六〇六元　三元至五元
骨痛針　止痛清毒　每針二元
橫痃針　消腫止痛　每針二元
爛疳針　搜毒生肌　每針二元
頸癧針　消瘀止痛　每針二元
血毒針　除紅腫痕瘀　三元至五元
皮膚針　止痕斷根　每針一元
補腎針　賢虧陽痿夢遺　每針二元
麻瘋血毒檢驗的確

所址太平北路二五七號（即大新街口對面）

大德西圖程製版

▲船期廣告▼

美國　大來輪船公司　美國郵船公司（自動電話壹弍式叁號）

本公司有堅固快捷輪船多艘來往中美各埠茲為便遊客起見自大加改良後凡有 貴客搭本公司各總統頭等船位如欲沿途上岸遊玩隨便上岸其各船票隨時轉搭本公司各總統亦可通用 貴客光顧 幸祈留意為禱

△往上海神戶橫濱檀香山舊金山羅省巴拿媽忌利士杜步亞灣拿紐約波士頓並轉駁西印度南美洲中美洲及花旗內地等埠船期列下
加闌總統 星期二日 三月十一日開行 嗣後每隔兩星期逢星期二開行

△往上海神戶橫濱域多利舍路咸水埠轉駁加拿大內地及波士頓紐約美國內地亞灣拿千里達占美架及西印度各口岸等埠船期列下
林肯總統 星期日 三月十六日開行 嗣後每隔兩星期逢星期日開行

△往歐洲及美國各埠道經小呂宋星架波庇嚿歌士頓紐約亞灣拿等埠各船船期列下
夏利臣總統 星期日 三月十六日開行

本公司在沙基路四號二樓
頭等船票可由本寫字樓購
大來輪船公司謹啓

西醫 張雲天

針射血毒　淋濁靈藥　診斷痲瘋

太平路公安街口一德路轉角

白濁水　清濁止痛　二三瓶愈　小瓶五角

培元解毒　精製特血　治一切毒　料愈

張雲天博士歷任各校校醫　廣東學院醫務部主任　久著時名　大國手

胡漢民　鄒魯　鄒敏初　鄧彥華　陳銘樞　林森　范石生　李福林　楊熙堪　李承翼　程潛　陳樹人　冥文莊　徐紹楨　陳章甫　等題

自動電話壹三三八壹號

獅標　華咳藥片

打破古今難治的久咳肺癆症
有根本搜滅頑痰
華咳的功能
每瓶壹員

代售：十七甫仁壽　十八甫普威　永漢北老威　大新公司　十三行安樂　一德路任永雄醫所

血毒癬福音

獅標　殺菌血毒藥片

血毒藥片

獅標血毒藥片乃德國名醫賴廸氏發明屢次實驗無論血毒頑癬惡癬見有痕癢紅痴面熱耳紅皮肉浮腫虫行蟻咬毛髮易脫等狀花柳疳疔各種毒症及皮膚瘡癩均掃滅無遺

大瓶七元　小瓶卅元

十八甫普威　永漢北老威　十三行安樂　大新公司　先施公司　十七甫仁壽　一德路任永雄醫所代售

合德銀行

總行 廣州市槳欄路廿四號　分行 江門 香港 上海 梧州

本銀行資本總額壹百萬元專營銀行一切業務利息優厚辦法完善交收敏捷地點適中如蒙惠顧無任歡迎

存款利息：三箇月五釐　六箇月五釐半　九箇月六釐　一年期六釐半　來往弍釐　儲蓄伍釐　以上利息特別存款另議

增設五元崇儉儲蓄會
月儲五元之少數期滿可得壹仟元之整全
年儲伍拾捌元之少數期滿可得壹仟元之整全
一次儲四百壹拾柒元之數期滿可得仟元之整全
各種詳細章程函索即寄

本行自動電話一一三三一　一三四六一　一四一

德國製版

譚大同

外科割症　花柳針射　專家

應用最新學理—治療奇難雜症

▲內外全科　▲精醫花柳　▲割症特長

保無痛苦—保無危險—限日全愈

維新南路門牌一七七　自動電話一零五零零

大同醫院

五天愈白濁

恭頌

一德西路仁濟街口對面美國醫學博士饒日章醫師。專以最新方法根治各種白濁。近又創用高週波透熱電療。可將致濁淋菌頃刻殺死。功效尤速。余患濁甚苦。他醫百治罔效。幸經此靈醫法五日即得全愈。愈後並經証明斷根。因特鳴謝。

伍耀亭敬頌

愈我惡疾

弟營商江門不幸染毒惡癬惡疾初起面耳痕癢眉毛易脫繼現紅斑遍訪名醫僉云難治近且耳覺浮腫面部失觀自問羅斯惡疾親厭鄙避每欲自盡幸閱報章得悉陳君伯誠恭頌威臣大醫生發明之威臣血毒聖藥能根本治愈斯疾因往廣州十七甫泰安藥房及十八甫威藥房購用果獲完全治愈還我面目再造之恩感激特登報表謝

台山荻海伍莫楷頌

提防血毒惡癬

血毒惡癬惡疾素稱難治然苟治得其藥則亦非不治之症証諸威臣血毒聖藥治愈鄙人惡疾而益信鄙人不幸染斯惡疾初覺皮面搔癢眉毛易脫面耳紅熱屢醫罔效繼竟紅斑劇發面耳浮腫驚懼之餘自問無面目見人屢圖畢命幸得宗兄黃志衡談及保羅藥行總經理之威臣血毒聖藥乃威臣大醫生破天荒發明治愈斯疾多人且每盒僅售九元鄙人因往廣州十八甫活倫藥房及十七甫仁壽藥房先後購用迄今完全治愈以恢復本來面目皆該藥所賜也再生之恩無以為報特此鳴謝

南海九江黃煜垣敬頌

許修五醫生

專割包皮

最可靠　最老手

割時絕無痛苦
割後行動如常

專門生殖器病花柳白濁婦科白帶久已著名限日痊愈倘曾服過各家丸藥打過清濁解毒針而不愈者本醫師可以負責治愈弁備各種壯陽補腎針婦女久不孕育針其效甚著

▲醫務所廣州太平南路（電話壹三壹〇四）

歡迎學界到割如襟章或有證明書著特別廉價優待